

Observatório do crack

**A visão dos Municípios brasileiros
sobre a questão do crack**

Apresentação

A Confederação Nacional de Municípios (CNM), dando seguimento à pesquisa anterior, realizada em dezembro de 2010, a qual identificou a presença do crack em 98% dos Municípios pesquisados no País, apresenta uma nova fase do *Observatório do crack* e outras drogas por meio deste estudo.

Apresentaremos a seguir uma série de informações a respeito do consumo, da circulação e os principais problemas enfrentados pelos Municípios nas áreas de Educação, Saúde, Assistência Social, Segurança, entre outras. Será mostrado também o nível do problema em cada cidade, a rede de assistência disponível para a população, os custos envolvidos na manutenção desta rede, boas práticas executadas por Municípios, além de uma sugestão de política nacional sobre o tema.

Este estudo será dividido em tópicos: introdução, experiência internacional, *Observatório do crack* e outras drogas, financiamento das ações pelos entes federados e sugestão de uma política para enfrentamento ao crack.

No decorrer, abordaremos as várias visões sobre o assunto de forma interdisciplinar e intergeracional, buscando ter uma opinião ampla sobre o problema.

Introdução

Vemos diariamente em todo noticiário nacional que o problema das drogas é alarmante e está presente em um grande número de famílias brasileiras, representando dificuldades para todos os grupos sociais e, principalmente, para o poder público, que precisa tomar iniciativas de enfrentamento a esta chaga e propor políticas integradas a todas as esferas para evitar ao máximo que a droga alcance a sociedade.

Preocupada com o que diz respeito aos Municípios brasileiros, a Confederação Nacional de Municípios (CNM) vem atuando de forma incisiva na coleta de dados e na troca de experiência entre os gestores para o enfrentamento ao crack e outras drogas. Para isso, no mês de dezembro de 2010, lançou uma pesquisa nacional a fim de saber se os gestores já haviam tomado ciência da presença do crack em suas cidades. O resultado surpreendente foi que em 98% dos Municípios pesquisados já se sabia da presença dessa droga.

A partir disso, a CNM elaborou uma série de ações sobre o tema, entre elas, a produção de uma cartilha de esclarecimento sobre o crack, o desenvolvimento de um portal chamado de *Observatório do crack e outras drogas*, que se trata de um sistema de informações com uma pesquisa direta aos Municípios sobre os problemas ocasionados pela presença da droga, um fórum de discussão sobre o assunto e a catalogação de boas práticas que estão sendo realizadas para que haja troca de experiências entre os gestores.

Esse estudo pretende apresentar alguns resultados dessas ações e discutir quais as políticas públicas que devem ser realizadas em nosso país para o enfrentamento dessas questões.

A experiência Internacional

Sempre que se buscam soluções para o problema da presença da droga e dos malefícios que ela causa na sociedade, é bom conhecer o que ocorre em outros países e como eles enfrentam esta dificuldade. Neste capítulo, apresentaremos um resumo sucinto dessas ações.

Os primeiros anos do século XXI foram marcados por decisões diferenciadas na abordagem e na adoção de medidas em relação ao uso de drogas. Muitos países deixaram de enxergar o usuário de drogas como um caso de polícia e passaram a tratar a problemática do uso de entorpecentes como caso de saúde pública.

No ano de 2001, Portugal descriminalizou a posse de todas as substâncias ilícitas. Quase uma década depois, os números revelam uma queda no consumo de drogas entre adolescentes, redução do índice de infecção por HIV e aumento no número de apreensões. Os dados também revelam um crescimento do consumo de drogas entre adultos, mas os indicadores de Portugal são menores do que aqueles de países próximos que ainda adotam o proibicionismo.

Quem é flagrado portando alguma droga em quantidade que não exceda o consumo pessoal para dez dias é encaminhado a uma comissão composta por três pessoas: um jurista, um psicólogo e um assistente social. Assim é realizado um diagnóstico clínico para saber se a pessoa é um dependente ou um consumidor recreativo. Se for dependente químico, ele é convidado a ir para um centro de tratamento totalmente gratuito. Caso não aceite o tratamento e se torne reincidente, estará sujeito à punição.

Na Itália, um cidadão pode ter a prisão revogada caso aceite se submeter a um programa de recuperação controlado pelo Ministério da Saúde. Em seguida, foi a vez de a Grã-Bretanha e a Austrália entrarem no rol das nações dispostas a experimentar novas abordagens sobre o assunto. Os britânicos fizeram vários experimentos que culminaram em uma lei sancionada em 2004, e a droga foi, então, reclassificada pelos órgãos de Saúde. Como consequência, a punição para usuários pegos em flagrante praticamente se extinguiu.

Nesta linha de pensamento, seguem países como Costa Rica, Peru, Argentina, Colômbia e México.

No Canadá, um estudo divulgado pela revista científica *The Lancet* revela que a primeira sala de consumo supervisionado de drogas da América do Norte, situada na cidade de Vancouver, reduziu de forma drástica as mortes por overdose, bem como a transmissão de HIV por seringas contaminadas.

Foi avaliada a taxa de mortalidade entre os anos 2001 e 2003 e entre 2003 e 2005. Os dados apontam que, com o consumo supervisionado, as mortes passaram de 253 por cada 100 mil pessoas para 165 por cada 100 mil pessoas.

O estudo é divulgado em um momento de debate sobre a existência da sala, já que o governo canadense, conservador, quer fechar o centro. Esta sala conseguiu permissão para operar a partir de 2003, quando o Partido Liberal estava no poder, e conta com dez quartos, uma sala de descanso e profissionais de saúde.

A República Tcheca possui uma das legislações europeias de entorpecentes mais liberais do mundo. O argumento para a liberalização é que dependência, sobretudo, é uma questão de saúde, não um crime. Porém esta postura não livra o traficante de punição, pois a comercialização da droga continua a ser um crime.

Quando a Holanda legalizou o consumo de maconha dentro dos *coffeshops*, muitos apontaram para um inevitável aumento da violência e da degradação social, mas o tempo mostrou um resultado bem diferente. Em 2009, o Ministério da Justiça anunciou o fechamento de oito presídios e a redução de 1.200 postos de trabalho do sistema penitenciário. A justificativa: a falta de presos. Outro ponto positivo é que há muitos anos a Holanda está entre os países com menos mortes relacionadas com as drogas.

Mas existem pontos conflitantes: o primeiro é que os bares podem vender a droga ao consumidor, mas o plantio e a importação continuam proibidos. Ou seja, houve um incentivo ao narcotráfico. O segundo é que, Amsterdã passou a atrair "turistas da droga" dispostos a consumir de tudo, não apenas maconha. Isso fez proliferar o comércio clandestino. A população começou, então, a rever suas ideias e a se mostrar cada vez mais descontente com o atual tratamento dispensado a usuários e traficantes.

O que se vê, portanto, é que a abordagem mais tolerante tirou do usuário o estigma de marginal e deu a ele mais chances de se recuperar do vício e do crime, mas não conseguiu se afirmar como uma alternativa de efeitos inteiramente seguros.

Quanto aos Estados Unidos, existe uma aplicabilidade de verbas vinda dos programas voltados para a Política Nacional de Drogas, que são destinadas à repressão do tráfico, à prevenção ao uso de drogas e ao tratamento de usuários. Os americanos entendem que a repressão é necessária, mas não resolve o problema por completo.

Com isso, ações de prevenção da toxicodependência, integração do tratamento de drogas no sistema convencional de saúde, inovações no sistema de justiça criminal para quebrar o ciclo de uso de entorpecentes e crime e parcerias internacionais para interromper o tráfico transnacional de drogas estão sendo implementados.

Quanto ao cuidado e ao tratamento dos usuários e dependentes, o governo dos Estados Unidos montou uma rede de assistência que utiliza todos os recursos disponíveis na sociedade civil. Para integrar esta rede, foram chamados os Alcoólicos Anônimos (A.A.), os Narcóticos Anônimos (N.A.), as comunidades terapêuticas, as igrejas e todos os que de alguma forma podem ajudar.

Em recente entrevista, Nora Volkow, chefe do Instituto Nacional sobre Abuso de Drogas dos EUA, declarou que, apesar de todo o orçamento do governo para o enfrentamento das drogas, sem o apoio da sociedade não seria possível prestar um bom tratamento aos cidadãos americanos.

A Alemanha é mais um país que enxerga e trata o uso de drogas como um caso de saúde pública e não de polícia. O diferencial é a política de redução de danos trabalhada como um dos pilares da estratégia nacional, que tem o objetivo de reduzir a mortalidade e morbidade dos dependentes químicos.

O país descriminaliza o porte de maconha, definindo a quantidade que se pode portar, e classifica as substâncias em drogas “leves” e “pesadas” com a distinção das penas do delito de tráfico.

A maioria dos tratamentos ocorre em centros e instituições que lidam com dependência em geral, embora haja também unidades de tratamento para usuários de drogas ilícitas apenas.

O financiamento do tratamento é fornecido por muitos atores: a pensão alemã, órgãos de seguro de saúde, comunidades, instituições beneficentes, privadas e empresas.

Como estratégias, utilizam o ambiente escolar, o item mais importante para a prevenção, seguido por trabalho com jovens, saúde pública e da família, empregam, ainda, aconselhamento e tratamento, redução de danos, repressão e redução da oferta.

A questão no Brasil

Para termos um panorama mais amplo, o qual possibilite realizar uma comparação sobre a abordagem que o mundo vem fazendo em relação ao consumo e circulação de drogas, é fundamental saber como o Brasil trata essa questão.

A legislação brasileira prescreve medidas para prevenção do uso indevido, atenção e reinserção social de usuários e dependentes de drogas; estabelece normas para repressão à produção não autorizada e ao tráfico ilícito de drogas e define crimes.

No Brasil, é proibido em todo o território nacional o plantio, a cultura, a colheita e a exploração de vegetais e substratos que possam produzir drogas, exceto em casos de rituais religiosos, sob pena de reclusão ou pagamento de multa.

A lei nº 11.343, de 23 de agosto de 2006, estabelece em seu art. 28 que: Quem adquirir, guardar, tiver em depósito, transportar ou trazer consigo, para consumo pessoal, drogas sem autorização ou em desacordo com determinação legal ou regulamentar será submetido às seguintes penas:

- I – advertência sobre os efeitos das drogas;*
- II – prestação de serviços à comunidade;*
- III – medida educativa de comparecimento a programa ou curso educativo.*

Entende-se que o consumo de drogas no Brasil foi despenalizado criminalmente, porém não descriminalizado.

Atualmente no País, o debate em torno dessa temática e suas implicações está sendo retomado. No Congresso Nacional, existem uma comissão e uma subcomissão que trabalham a questão do crack e outras drogas.

No Senado Federal, temos a Subcomissão Temporária de Políticas Sociais sobre Dependentes Químicos de Álcool, Crack e Outros – Casdep, onde foi possível fazer o debate em torno de eixos como: prevenção, tratamento, reinserção social, repressão ao tráfico, experiências internacionais e boas práticas.

Na Câmara Federal, há também um intenso debate em torno da dependência química na Comissão Especial destinada a promover estudos e proposições de políticas públicas e de Projetos de Lei destinados a combater e prevenir os efeitos do crack e de outras drogas ilícitas – Cedroga. A partir dos temas prevenção, acolhimento, tratamento, reinserção social, repressão ao tráfico e legislação. O debate proporcionou o desenvolvimento de um Plano de Trabalho que subsidia a realização de seminários nas Unidades da Federação, onde o objetivo é levar informação para os gestores e conhecer as ações desenvolvidas nessas Unidades.

O Congresso Nacional tem o objetivo de fomentar o debate em torno da temática e envolver a sociedade civil para que de fato as propostas que venham a surgir sejam baseadas na realidade apresentada pelos gestores locais e pela sociedade civil.

O Observatório do Crack

Projeto de implantação

Em dezembro de 2010, foi realizada uma pesquisa sobre a situação do crack nos Municípios brasileiros, revelando que 98% das cidades brasileiras pesquisadas enfrentavam problemas com a presença do crack e outras drogas. A partir dessa demanda apresentada pelos Municípios, nasceu a idéia da criação do *Observatório do Crack*.

Objetivos do Observatório do Crack

Acompanhar a evolução do tema em todos os Municípios brasileiros retratando a realidade corrente, as ações desenvolvidas, os investimentos realizados e os resultados obtidos;

Disponibilizar aos gestores uma ferramenta de acompanhamento da situação atual e das ações intersetoriais desenvolvidas pela esfera municipal, estadual e federal;

Subsidiar a formulação de uma Nova Política Nacional de Enfrentamento ao Crack e outras drogas, bem como servir de base para a realização de outras investigações pertinentes ao tema;

Nortear as ações municipais, integrando uma rede de contatos para a troca de experiências entre o poder público municipal e a sociedade civil organizada.

O Projeto

Na *XIV Marcha a Brasília em Defesa dos Municípios*, foi desenvolvido o Portal *Observatório do Crack e outras drogas*, uma ferramenta que apresenta informações sobre a realidade municipal vivida no contexto do consumo e do tráfico de drogas, disponibilizando informações como: número de usuários, principais problemas relacionados ao consumo e ao tráfico de drogas, detalhamento das ações executadas, boas práticas, intercâmbio de experiências e rede de assistência dentro dos Municípios, além de outras propostas.

Atualmente, o Portal *Observatório do crack e outras drogas* é um sistema de informação *on-line*.

Cada gestor recebeu um *login* e uma senha, tendo livre acesso a um questionário por meio do qual pode nos informar a situação enfrentada pelo Município em relação ao crack e outras drogas. Situações essas que vão desde o nível de consumo de drogas até as ações desenvolvidas pelo ente e a forma de financiamento. O *login* e a senha tornam possível a atualização dessas informações, o que permite analisar e acompanhar o desenvolvimento dessa questão social nos Municípios brasileiros.

Estrutura do *Observatório do Crack e outras drogas*

OBSERVATÓRIO DO CRACK
 Informações sobre o crack nos Municípios brasileiros

31/10/2011 - Município de Parelhas (RN) integra usuário do Caps e a comunidade
 26/10/2011 - Entidades estaduais entram no combate às drogas
 25/10/2011 - Paraíba lança plano de enfrentamento às drogas, União pela Vida

Veja Mais

Institucional
 Quem somos
 Mensagem do Presidente

Geografia do Crack
 Mapa
 Estudo completo

Informações
 Legislação
 Boas Práticas
 Artigos
 Biblioteca virtual
 Notícias
 Vídeo
 Eventos

Rede de assistência
Fórum
Parceiros
Fale Conosco

Login
 Gestor Municipal
 Colaborador CNM

Portal CNM

Todas as informações contidas neste site podem ser reproduzidas, desde que citada a fonte.
 (c) Copyright 2011 CNM
 Todos os direitos reservados.

Informações

Ferramentas com o objetivo de nortear as ações municipais, integrando uma rede de contatos e troca de experiências entre o poder público municipal e a sociedade civil organizada.

Legislação

Disponibilizamos toda a Legislação sobre o tema.

Boas Práticas

São socializadas experiências de sucesso com relatos dos Municípios no enfrentamento ao crack e outras drogas.

Artigos

São postados artigos científicos relacionados ao tema crack e outras drogas para a discussão dos gestores e visitantes do portal.

Biblioteca Virtual

Coletânea de textos, cartilhas e livros que auxiliam no esclarecimento de dúvidas sobre o tema e dão suporte teórico na construção de estratégias de enfrentamento ao crack.

Notícias

Notas produzidas pela equipe de Comunicação da CNM relacionadas ao tema que visam informar a população e contribuir com o fortalecimento do Município na luta contras as drogas.

Rede

Os visitantes terão acesso a informações sobre a rede de assistência ao usuário de drogas existente em cada Município.

[Institucional](#)
[Geografia do crack](#)
[Informações](#)
[Fórum](#)
[Rede de assistência](#)
[Parceiros](#)
[Fale conosco](#)
[Login](#)

OBSERVATÓRIO DO CRACK

Informações sobre o crack nos Municípios brasileiros



Geografia da Rede de Assistência

Selezione

Estado: Rio Grande do Sul

Município: Aceguá

Rede: CRAS

Aceguá/RS
População Total (2010): 4.394 habitantes
Área: 1.550 km² IDH(2000):

Clique no nome da rede de assistência para detalhar

Rede de Assistência	Quantidade
Conselho Municipal Androgas (COMAD)	0
Centro de Referência de Assistência Social (CRAS)	n/d
Centro de Referência Especializado de Assistência Social (CREAS)	n/d
Centro de Referência Especializado de Assistência Social (CREAS POP)	n/d
Centro de Atenção Psicossocial (CAIS)	n/d
Núcleo de Apoio à Saúde da Família (NASF)	n/d
Conselho Tutelar	n/d
Outros	n/d

Estado: RIO GRANDE DO SUL

Passe o mouse no mapa para obter informações básicas ou escolha Estado, Município e Rede para visualizar a distribuição da rede de assistência

Posição



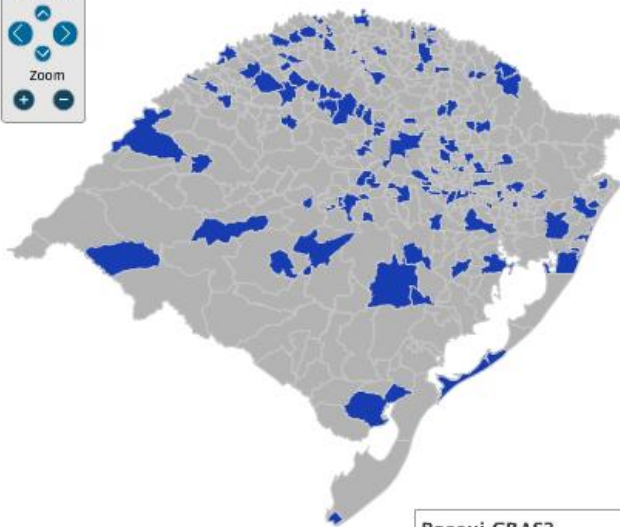

Possui CRAS?

■ Sim ■ Não possui ou não respondido

Institucional

- Quem somos
- Mensagem do Presidente

Geografia do Crack

- Mapa
- Estudo completo

Informações

- Legislação
- Boas Práticas
- Artigos
- Biblioteca virtual
- Notícias
- Vídeo
- Fórum

Rede de assistência

- Eventos
- Parceiros
- Fale Conosco

Login

- Gestor Municipal
- Colaborador CNM

Portal CNM

Todas as informações contidas neste site podem ser reproduzidas, desde que citada a fonte.

(c) Copyright 2011. CNM. Todos os direitos reservados.

A geografia do crack

Serão disponibilizadas informações sobre a intensidade do consumo de crack nos Municípios brasileiros.

[Institucional](#)
[Geografia do crack](#)
[Informações](#)
[Fórum](#)
[Rede de assistência](#)
[Parceiros](#)
[Fale conosco](#)
[Login](#)

OBSERVATÓRIO DO CRACK

Informações sobre o crack nos Municípios brasileiros

Geografia do Crack

Estado: **ACRE**

Passe o mouse no mapa para obter informações básicas ou selecione estado e Município para visualizar a situação municipal.

Selecione

Estado:

Município:

Posição

Acrelândia/AC

População Total(2010): 12.538 habitantes

Área: 1.575 km² IDH(2000): 0,68

Informações em destaque

Tem problemas com drogas?	Sim
Possui CAPST	n/d
Prog. de combate ao crack?	Sim

Demais informações

Possui COMAD?	Não
Possui CRAT	n/d
Possui CREAM	n/d
Possui CREAM POP?	n/d
Possui NASPT	n/d
Possui Conselho Tutelar:	n/d
Possui usuários identificados:	Não
Identificados:	n/d
Usuários em tratamento:	n/d
Alcance das ações:	n/d

Clique aqui para visualizar a Rede de Assistência

Nível do consumo de crack:

■ Alto	■ Baixo
■ Média	■ Sem Resposta

<p>Institucional</p> <p>Quem somos</p> <p>Mensagem do Presidente</p> <p>Geografia do Crack</p> <p>Mapa</p> <p>Estudo completo</p>	<p>Informações</p> <p>Legislação</p> <p>Boas Práticas</p> <p>Artigos</p> <p>Biblioteca virtual</p> <p>Notícias</p> <p>Vídeo</p> <p>Eventos</p>	<p>Rede de assistência</p> <p>Fórum</p> <p>Parceiros</p> <p>Fale Conosco</p>	<p>Login</p> <p>Gestor Municipal</p> <p>Colaborador CNM</p> <p>Portal CNM</p>
---	---	---	--

Todas as informações contidas neste site podem ser reproduzidas, desde que citada a fonte.

(c) Copyright 2011. CNM. Todos os direitos reservados.

Fórum

Permeará a discussão entre os gestores municipais e demais parceiros para troca de ideias e boas práticas.

<<http://www.forumCrack.cnm.org.br/>>

Sede: SCRS 505 bloco C – 3º andar – 70350-530 Brasília/DF – Tel.: (61) 2101-6000
 Escritório: Rua Marcílio Dias nº 574 – Menino Deus – 90130-000 Porto Alegre/RS – Tel.: (51) 3232-3330



[Pesquisar](#) [Lista de Membros](#) [Calendário](#) [Ajuda](#)

Bem Vindo, Visitante! (Entrar – Registrar) Horário atual: 04/11/2011, 10:21

Fórum

Observatório do Crack CNM			
Fórum	Tópicos	Respostas	Última Resposta
A legislação brasileira sobre drogas é eficiente?	1	2	A legislação brasileira s... 28/09/2011 15:39 por Ana Maria

Fórum possui Novas Respostas
 Fórum Não Possui Novas Respostas
 Fórum Está Fechado

[Entre em Contato](#) | [Observatório do Crack CNM](#) | [Voltar ao Topo](#) | [Voltar ao Conteúdo](#) | [Modo Leve \(Arquivo\)](#) | [Feeds RSS](#)

Tradução: MyBB Brasil - Fórum Software por MyBB, © 2002-2011 MyBB Group.

Plano Nacional de Combate ao Crack

Estará disponível o Plano Nacional de Combate ao Crack quando for lançado pelo governo federal.

Eventos

São divulgados os eventos que a CNM participou e participará sobre o crack e outras drogas no Brasil, bem como contribui para a divulgação de outros eventos relacionados ao tema.

Parceiros

Ampliaremos a rede de parceiros para facilitar a troca de informações e ampliar a rede de conhecimento que poderá subsidiar as ações dos Municípios. Isso irá orientar os munícipes numa perspectiva mais ampla de contatos, experiências e informações.

Fale conosco

Esse é o principal canal de comunicação entre a comunidade e a CNM, é por meio dessa ferramenta que os gestores e a população buscam esclarecer suas dúvidas.

Os resultados da coleta de dados do Sistema de Informações do Observatório do Crack

Apresentaremos a seguir um conjunto de informações coletadas diretamente nos Municípios sobre o problema do crack e das outras drogas e sobre a rede de assistência para os usuários e dependentes.

A CNM optou por fazer a divulgação de alguns dados da pesquisa com amostras diferentes, porque realizamos uma parte da pesquisa via nossa Central de Atendimento, que entrevistou mais 3.900 cidades do País. Após essa etapa, disponibilizamos uma senha de acesso para cada prefeito brasileiro preencher o restante do formulário de coleta de dados. Em virtude disso, algumas questões terão um número de Municípios diferentes.

Metodologicamente, cremos que tais diferenças não comprometem os resultados, já que o sistema é dinâmico e a cada dia novas informações são preenchidas pelos gestores. Como a abrangência é nacional, temos respostas de todos os Estados e Municípios com portes populacionais diferenciados.

A distribuição da pesquisa

UF	Municípios (A)	Pesquisados (B)	% B / A
AC	22	14	63,6%
AL	102	70	68,6%
AM	62	42	67,7%
AP	16	9	56,3%
BA	417	296	71,0%
CE	184	129	70,1%
ES	78	63	80,8%
GO	246	206	83,7%
MA	217	156	71,9%
MG	853	752	88,2%
MS	78	68	87,2%
MT	141	112	79,4%
PA	143	93	65,0%

UF	Municípios (A)	Pesquisados (B)	% B / A
PB	223	165	74,0%
PE	184	125	67,9%
PI	224	152	67,9%
PR	399	349	87,5%
RJ	92	17	18,5%
RN	167	121	72,5%
RO	52	36	69,2%
RR	15	9	60,0%
RS	496	452	91,1%
SC	293	275	93,9%
SE	75	49	65,3%
SP	645	556	86,2%
TO	139	114	82,0%
Total	5.563	4.430	79,6%

1 O seu Município enfrenta problemas com a circulação de drogas?

3.960	Sim
451	Não
19	Não respondeu
<hr/>	
4.430	Total

Entre os Municípios pesquisados até o momento, 89,4% indicaram que enfrentam problemas com a circulação de drogas em seu território. Somente 10,2% citaram que não enfrentam este tipo de problema e 0,4% não souberam informar. As respostas indicam que o problema está presente na grande maioria dos Municípios, conforme a pesquisa anterior da CNM.

Seu Município enfrenta problemas com a circulação de drogas?

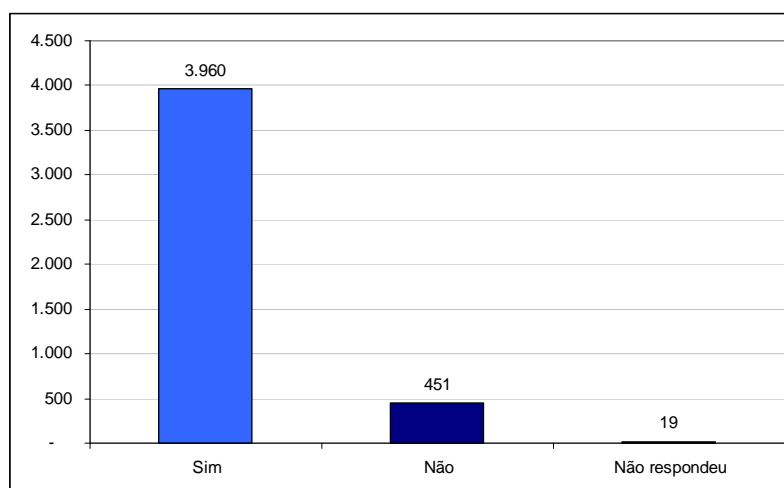

1.1 Caso sim, Qual?

269	Crack
908	Outras drogas
2.721	Ambos
62	Não respondeu
<hr/>	
3.960	Total

Quanto à circulação da droga, 6,8% indicaram que o crack é a droga predominante, 22,9% indicaram que são outras drogas, e a grande maioria – 68,7% – indicou que são ambas as drogas que circulam em seu Município. Aproximadamente, 13,5% dos entrevistados não souberam responder a esta questão.

Qual a droga que circula no Município?

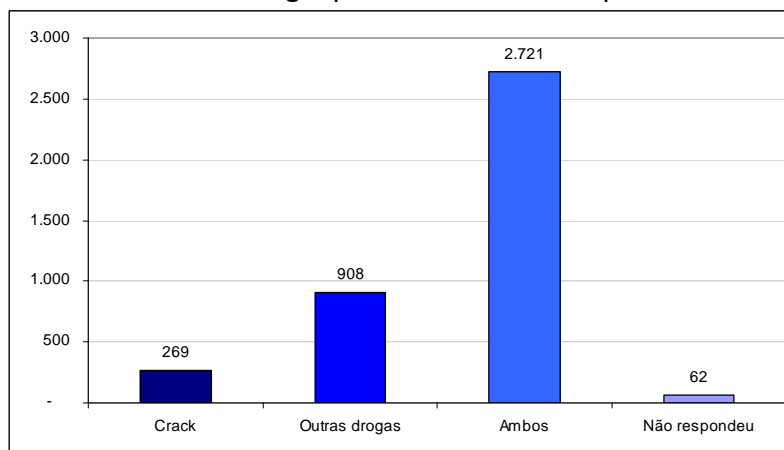

2 Seu município enfrenta problemas relacionados ao consumo de drogas?

4.114 Sim
 252 Não
 14 Não respondeu

4.380 Total

Quanto ao consumo, 93,9% indicaram que existem problemas em seus Municípios; somente 5,8% declararam não haver problemas; e 0,3% não souberam responder a esta questão. Isso confirma que o problema do consumo está presente quase que na totalidade das cidades brasileiras.

Seu Município enfrenta problemas relacionados ao consumo de drogas?

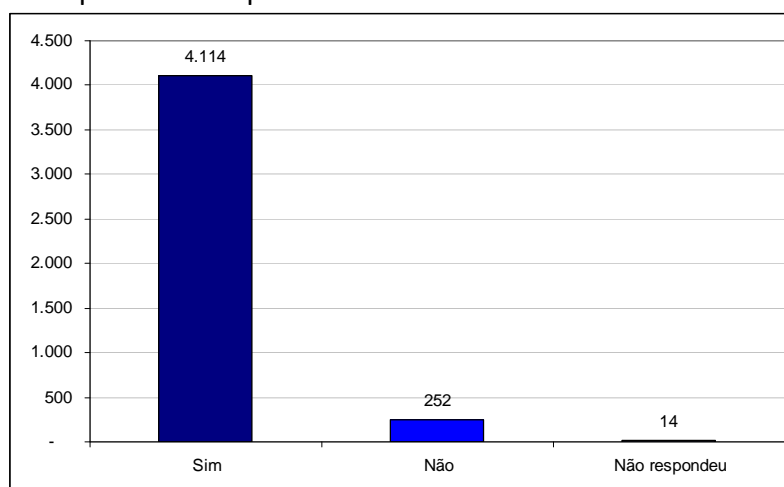

2.1 Caso sim, Qual?

	Baixo	Médio	Alto	NI	Total
Crack	1135	1805	1078	20	4038
Outras drogas	1085	1895	1118	32	4130

O consumo do crack é um problema citado por 90,7% dos Municípios pesquisados e as outras drogas por 92,5% deles, em níveis diferentes. O que indica o quanto esta droga está presente em nossa sociedade.

Pedimos aos gestores uma avaliação sobre o nível de consumo do crack em seus Municípios e que o classificassem em alto, médio ou baixo. Em relação ao crack, obtivemos que é baixo em 1.135 cidades (28,1%), médio em 1.809 (44,7%) e alto em 1.078 (26,7%). Com isso, foi possível concluir que apesar de uma droga relativamente nova, o crack, está acarretando sérios problemas nos Municípios brasileiros.

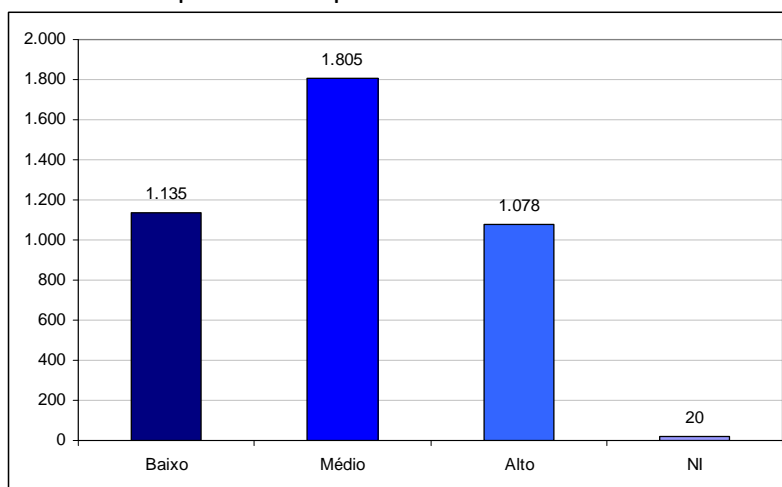
Qual o nível dos problemas que o crack acarreta em seu Município?

Em relação às outras drogas, a proporção se altera um pouco, 1.085 (26,3%) Municípios indicaram que o nível de problemas é baixo, 1.895 (45,9%) indicaram que é médio e 1.118 (27,1%) indicaram que o problema é alto.

Qual o nível dos problemas que as outras drogas acarretam em seu Município?

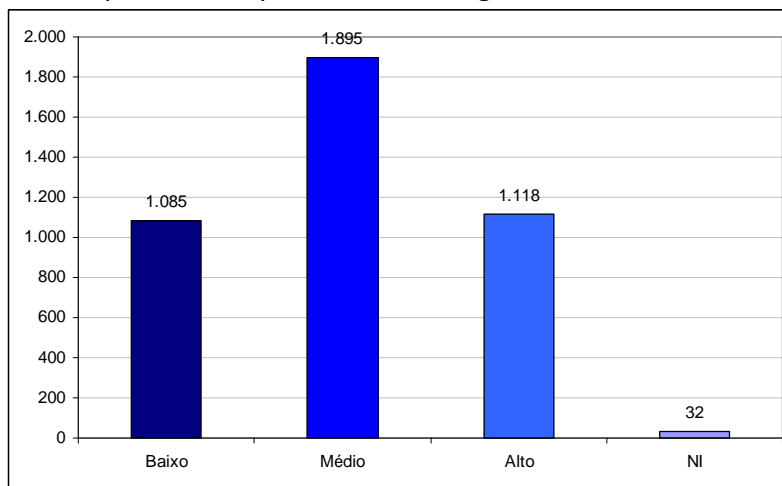

3 O Município possui Conselho Municipal Antidrogas – COMAD?

548 Sim

3.769 Não

113 Não respondeu

4.430

O Conselho Municipal Antidrogas é o órgão que tem competência para mobilizar a sociedade com o intuito de se desenvolver uma política municipalista de enfrentamento ao crack e outras drogas, bem como um plano de ação.

Quanto à estruturação de uma rede de assistência aos usuários, a CNM perguntou se o Município possui um Conselho Municipal Antidrogas – Comad, somente 12,4% possuem, 85,1% não possuem e 2,6% não responderam a esta questão.

O Município possui Comad?

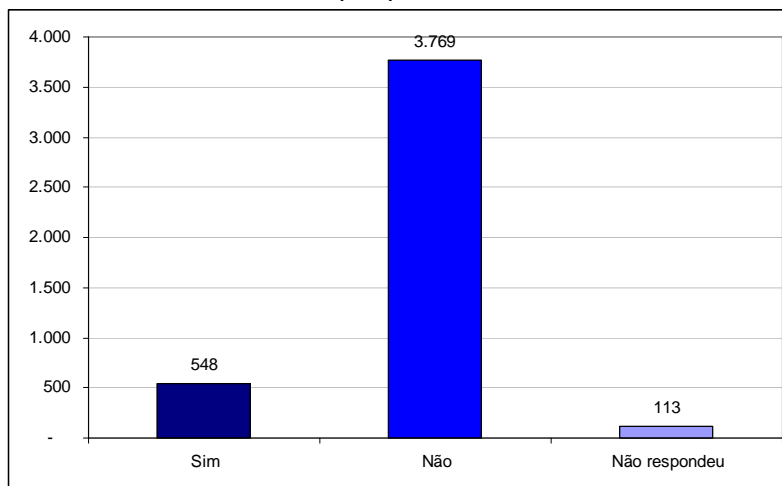

4 O Município possui Centro de Referência de Assistência Social - CRAS?

1.371 Sim

86 Não

1.457

Em relação ao Centro de Referência da Assistência Social – Cras, órgão responsável pela atenção básica dentro da política de assistência social, 94,1% dos Municípios pesquisados afirmam estar ofertando os serviços do Cras à população. É nesse equipamento que se pode trabalhar a prevenção às situações de vulnerabilidade social, como o consumo de crack e outras drogas, bem como o rompimento dos vínculos familiares e sociais.

Um número bem menos substancial, 5,9%, relata não possuir essa unidade pública responsável pela organização e oferta da proteção social básica.

O Município tem Cras?

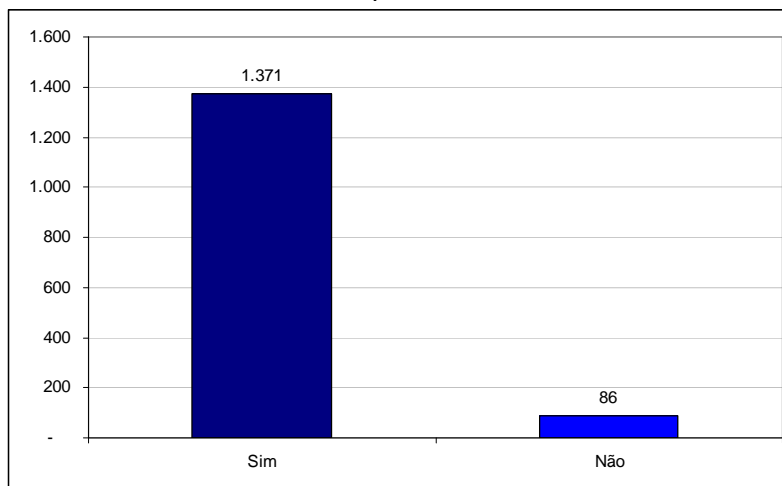

5 O Município possui Centro de Referência Especializado da Assistência Social - CREAS?

417 Sim

1.008 Não

1.425

O Centro de Referência Especializado da Assistência social – Creas é o equipamento estatal responsável pelo atendimento da atenção especial dentro das modalidades de alta e média complexidade da política de assistência social. Questões como a drogadição e o abandono do meio social e familiar são trabalhados nesses espaços.

Dentre os Municípios que responderam ao questionário *on-line*, apenas 29,3% afirmam disponibilizar os serviços da média e alta complexidade para a população em situações de vulnerabilidade, como é a questão do consumo de drogas, já 70,7% ainda não conseguem dispor para a população um equipamento como o Creas, deixando assim de atender à demanda da média e da alta complexidade.

O Município possui Creas?

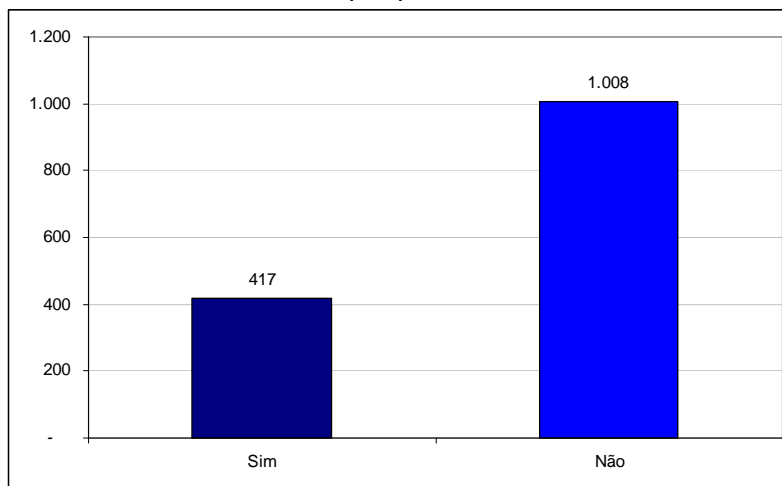

6 O Município possui Centro de Referência Especializado da Assistência Social - CREAS POP?

22	Sim
1.374	Não
<hr/>	
1.396	

A oferta do sistema denominado Centro de Referência Especializado da Assistência Social para a População em Situação de Rua – Creas-POP, equipamento da atenção especial de alta complexidade, criado exclusivamente para atender à demanda de usuários de crack e outras drogas, foi citado em apenas 1,6% dos Municípios pesquisados. Em um montante significativo, 98,4% não disponibilizam deste equipamento. Um dos fatores que pode influenciar neste baixo número de Creas-POP é o critério populacional, no qual somente Municípios com mais de 250 mil habitantes podem ofertar este serviço. Burocracia esta que afeta diretamente a população que, em situação de extrema vulnerabilidade social, necessita de auxílio da esfera governamental.

O Município tem Creas-POP?

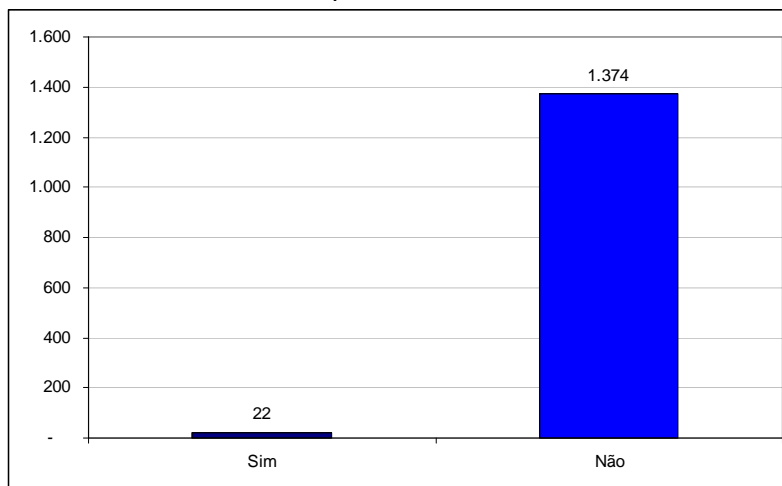

7 O Município possui Centro de Atenção Psicossocial - CAPS?

268 Sim

1.142 Não

1.410

Centro de Atenção Psicossocial – Caps é considerado atualmente a porta de entrada do usuário de drogas no Sistema Único de Saúde – SUS. É por meio dele que se pode ter acesso a um tratamento gratuito.

Apenas 19% dos Municípios pesquisados informaram que possuem o Centro de Atenção Psicossocial – Caps, enquanto 81% não têm em sua localidade esse equipamento e, portanto, não conseguem ofertar os serviços do Caps.

A ausência dos serviços desse equipamento implica o não atendimento das questões trazidas pelo consumo de drogas, questões que afetam não só o usuário/paciente, mas também seus familiares e demais membros de sua rede social.

O Município possui Caps?

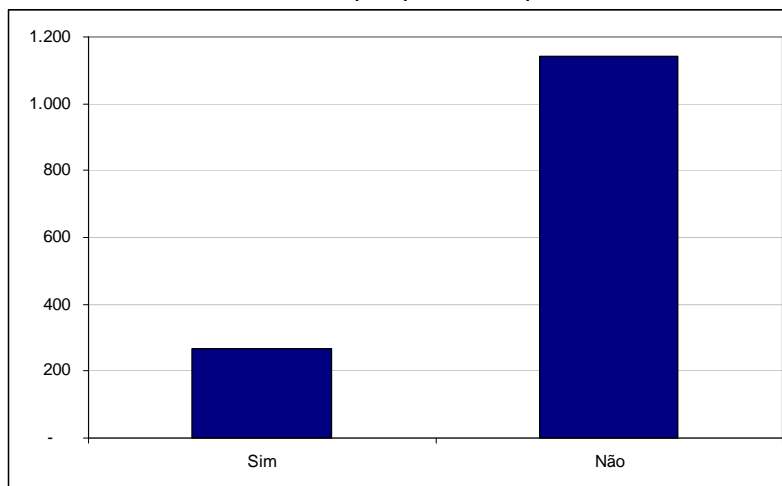

8 O Município possui Núcleo de Apoio à Saúde da Família – NASF?

328 Sim

1.052 Não

1.380

Dos Municípios pesquisados, 23,8% afirmam ter o Núcleo de Apoio à Saúde da Família – Nasf, equipamento da atenção básica de saúde, disponível em sua rede de assistência ao usuário de drogas. Porém, em sua grande maioria, 76,2%, este serviço não existe, o que acarreta na diminuta abrangência das ações de atenção primária à saúde.

O Município possui Nasf?

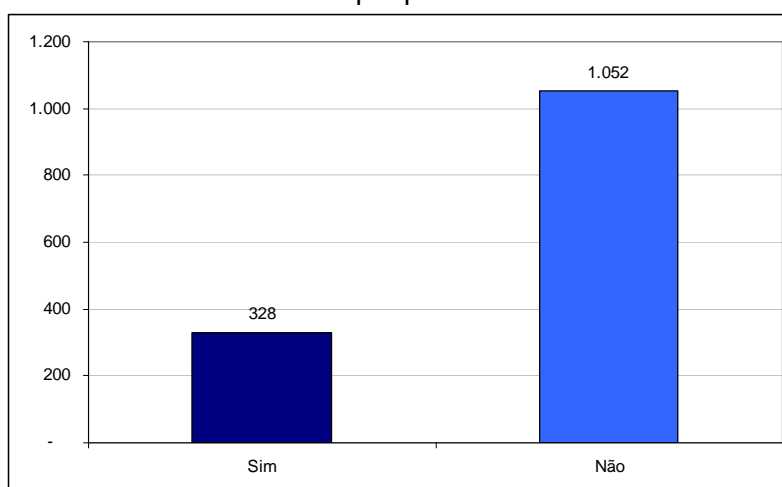

9 O Município possui Conselho Tutelar?

1.402 Sim

20 Não

1.422

O Conselho Tutelar é um órgão público municipal, permanente e autônomo, responsável por zelar pela garantia dos direitos da criança e do adolescente. Dentre suas competências, temos o processo de requisitar serviços públicos nas áreas de Saúde, Educação, Serviço Social, Previdência, Trabalho e Segurança. Ele é peça fundamental na rede de proteção integral à criança e ao adolescente e todo o meio que é alvo das drogas.

A pesquisa realizada pela CNM informa que 98,6% dos Municípios pesquisados confirmam que possuem em suas localidades o conselho tutelar e que apenas 1,4% dos pesquisados ainda não possui essa rede de proteção à criança e ao adolescente.

O Município possui Conselho Tutelar?

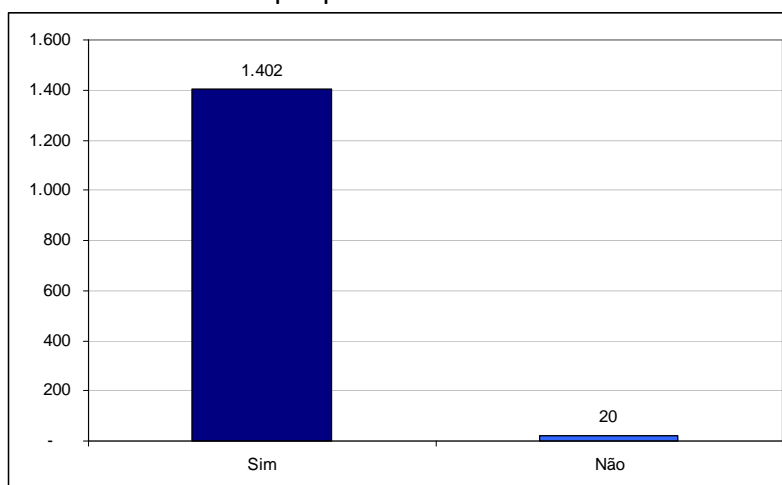

10 O Município possui outras instituições que integram a rede de assistência?

408 Sim

855 Não

1.263

A última questão foi relacionada às outras instituições que integram a rede de assistência ao usuário de drogas. Dos Municípios que afirmaram possuir outros equipamentos de apoio ao usuário e seus familiares, 32,3% citaram o auxílio das igrejas, terceiro setor (ONGs), instituições filantrópicas e privadas. Já 67,7% afirmam não contar com nenhuma outra rede de apoio.

O Município possui outras instituições?

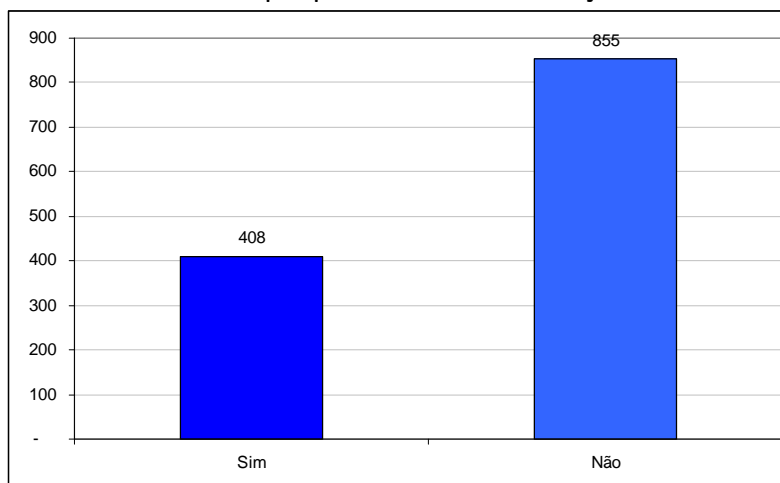

11.3 – Quais são os principais problemas relacionados ao crack nas áreas de:

11.a	Quais problemas?	Brasil	Norte	Nordeste	Sudeste	Sul	Centro-Oeste
	Saúde	63,7%	61,2%	61,3%	65,1%	64,7%	64,9%
	Segurança	58,5%	62,4%	60,3%	55,7%	56,8%	65,6%
	Assistência Social	44,6%	47,2%	42,0%	46,3%	44,1%	45,4%
	Educação	37,9%	34,8%	36,8%	37,2%	37,6%	46,1%
	Outros	12,3%	15,7%	11,7%	12,2%	11,1%	15,2%

Apresentaremos abaixo, os principais problemas relatados pelos Municípios nas diversas áreas que envolvem a problemática específica em relação ao crack.

Saúde

Atualmente, a questão do consumo de drogas ultrapassa a barreira de um simples problema social, e passa a ter desdobramentos em diversas áreas da sociedade. Por esse motivo, vem sendo tratada principalmente como uma questão de saúde pública.

Entre as áreas mais afetadas pela dinâmica que o consumo de drogas apresenta, nós temos a área da Saúde em primeiro lugar, com 63,7% das citações.

Os principais problemas apresentados pelos Municípios vêm da fragilidade da rede de atenção básica ao usuário de drogas, da falta de leitos para a internação, do espaço físico inadequado, da carência na disponibilidade de remédios e da ausência de profissionais especializados na área da dependência química.

Essas são as principais queixas de quem está lidando com a questão na linha de frente, o que traz consequências graves para a qualidade e segurança no atendimento a essa população vulnerável.

A questão da internação de usuários nos Municípios, principalmente de pequeno porte, que apresentam este tipo de demanda é preocupante, pois há relatos em que se faz necessária a transferência desses indivíduos, caso não haja estrutura para realizar procedimentos como desintoxicação e internação.

Com a estruturação desse tipo de serviço à população, os gastos com transferência do usuário/paciente para outra localidade seriam evitados e redirecionados à rede de assistência do próprio Município, aumentando, assim, a possibilidade de se desenvolver um atendimento integral e intersetorial.

As ações da rede de atenção básica da saúde – que poderiam ser desenvolvidas também pelo Núcleo de Apoio à Saúde da Família (Nasf), instituído com o objetivo de promover a atenção integral em saúde e saúde mental, prioritariamente para usuários de crack, álcool e outras drogas, desenvolvendo ações de prevenção, acompanhamento – não estão disponíveis para quem delas necessita.

Infelizmente, as condições de proceder com esses objetivos são inviáveis, pois há uma carência muito grande em relação à disponibilização de uma equipe adequada para realizar essas atividades e a falta de recursos financeiros é um dos fatores que impede a efetivação desse acompanhamento.

Como porta de entrada ao paciente dependente de álcool e drogas no Sistema Único de Saúde (SUS), está o Centro de atenção psicossocial álcool e drogas (Caps-AD), que poderia dar o suporte na identificação, no encaminhamento e no acompanhamento desses usuários, porém o número existente hoje é insuficiente, segundo os Municípios pesquisados.

Não há também um estímulo para a construção de uma rede de apoio a esses usuários e aos seus familiares, como Amor exigente, Alcoólicos Anônimos (A.A.), Narcóticos Anônimos (N.A.) e organizações da sociedade civil que podem contribuir de forma relevante no enfrentamento dos aspectos sociais apresentados pela dependência química.

Por meio do *Observatório do crack e outras drogas*, a CNM participou de alguns seminários em que se discutiu muito esta questão do tratamento de dependentes. Segundo especialistas, não há ainda um programa de tratamento para que os médicos possam atender de maneira correta aos usuários em crise.

Segurança

A segurança aparece como sendo a segunda maior área a apresentar problemas relacionados ao consumo e à circulação de drogas com 58,5% das citações.

Os principais problemas estão relacionados ao aumento de furtos, roubos, violência intrafamiliar e doméstica, assassinatos, vandalismo, bem como o aumento da violência no meio rural e urbano. Existem ainda apontamentos em relação à falta de policiamento nessas áreas que apresentam maior vulnerabilidade.

A preservação da ordem pública é atribuição do Estado e da União. Outros órgãos que não estejam previstos em lei não possuem competência para exercer as funções de segurança pública.

Os órgãos responsáveis pela preservação da segurança pública são as Polícias Federal, Ferroviária Federal, Rodoviária Federal, Civil, Militar e o Corpo de Bombeiros Militar.

As Guardas Municipais não possuem competência para atuar na preservação da segurança pública, não lhes foi atribuído o poder de polícia ostensiva ou de polícia judiciária.

A função dos guardas municipais é específica e está voltada para a preservação dos bens dos Municípios. A estes competem somente a implantação e a gestão da guarda municipal.

Assistência social

Esta é a terceira área a apresentar problemas demandados pelo consumo e pela circulação de drogas, 44,6% relatam problemas como a falta dos serviços da Proteção Social Básica prestados pelo Centro de referência da assistência social (Cras), que trabalha na perspectiva da prevenção e do fortalecimento dos vínculos familiares e comunitários desenvolvendo ações que podem contribuir para evitar o uso de drogas.

Outra questão é a fragilidade da rede de Proteção Social Especial, nas modalidades da média e alta complexidade, Centro de referência especializado da assistência social (Creas), que tem como objetivo trabalhar as demandas das famílias e dos indivíduos que estejam em situação de vulnerabilidade social, risco pessoal e/ou social, que é a demanda trazida pelos usuários de drogas.

Os gestores municipais apontam que os problemas mais comuns relacionados ao consumo de crack e outras drogas fazem referência à falta de estrutura familiar. O uso de drogas traz problemas como o abandono da vida familiar e social (trabalho e

estudos), o que acarreta em uma dificuldade real de reinserção desses usuários à sua rede social.

Quando há o rompimento com a família é necessário também tratar os integrantes desse núcleo afetivo, pensando sempre em reestruturar o ambiente familiar e comunitário.

Outra demanda significativa está ligada à violência gerada pelo tráfico e pelo consumo de drogas. São inúmeros os relatos de violência doméstica, agressão física, patrimonial, psicológica e principalmente sexual, incluindo aqui a situação da prostituição infantil.

A ausência de instituições socioassistenciais que possam trabalhar essas demandas é um fator de agravamento constante da violência gerada pelo tráfico e consumo de drogas, tanto para o usuário como para os que estão à sua volta.

Educação

Com 37,9% das citações, a área da educação aparece em quarto lugar, apresentando problemas relativos ao consumo e à circulação de crack e outras drogas.

Dentre as queixas mais frequentes, fica registrada a entrada dos jovens no universo do tráfico. Aqui é onde começa uma sequência de atos que levam ao baixo rendimento, ao vandalismo, ao envolvimento com gangues, à evasão escolar, o que acaba gerando conflitos que podem culminar em óbitos.

O que agrava ainda mais essa situação é a falta de capacitação para os profissionais da rede de Educação, para que estes possam identificar sinais tanto de consumo como o envolvimento com o tráfico de drogas.

Outra questão abordada é em relação à inclusão do tema “drogas” no currículo ou mesmo na inserção do tema em matérias já existentes. Por esta inexistência de capacitação aos professores, a lacuna do conhecimento em como abordar o assunto em sala de aula, sem ofender ou invadir o espaço do aluno dificulta ainda mais a questão.

Quais as áreas com problemas relacionados ao crack?

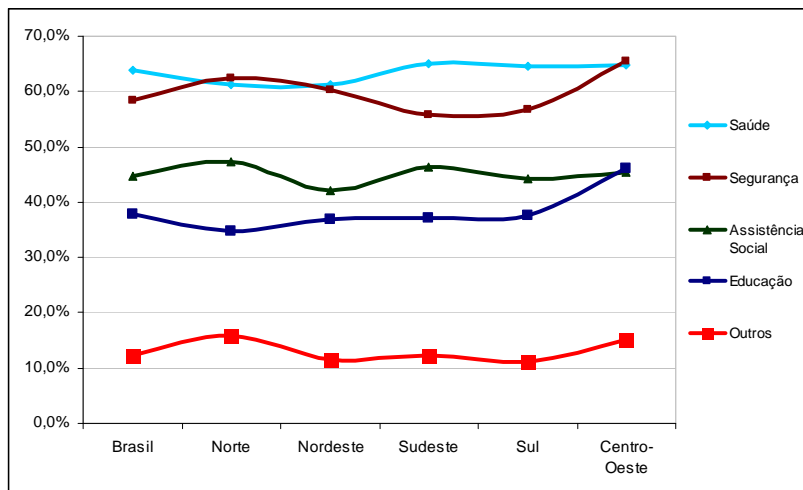

Problemas comuns

Alguns problemas são frequentemente citados em todas as áreas pesquisadas, como a ausência de profissionais capacitados para atender a esse tipo de demanda, bem como ações de capacitação, ações de prevenção e falta de verbas destinadas para a manutenção das equipes e dos centros de atenção que deveriam estar disponíveis aos usuários.

Os munícipes informam que o tráfico e o consumo de drogas ainda não são tratados como prioridade pelo governo federal, muito menos como questão de saúde pública. Enquanto a abordagem em relação à questão não avançar no sentido da garantia de atenção integral ao usuário de drogas e sua reinserção na sociedade, a situação irá permanecer sem mudanças positivas.

13 – Qual o custo real mensal das ações para o Município?

18 Qual o custo real mensal das ações para o município?

- 1.486.945 Recursos humanos (remunerações, gratificações e encargos)
- 188.482 Manutenção com estrutura física (reforma, água, energia, limpeza)
- 244.359 Manutenção com as ações e serviços (insumos, material expediente)
- 129.135 Aquisição e manutenção de equipamentos
- 166.061 Educação em saúde (palestras, impressos)
- 94.604 Capacitação de recursos humanos
- 259.113 Medicação e insumos

Perguntamos aos gestores qual o custo efetivo das ações que os Municípios estão realizando no combate ao crack e outras drogas, os valores informados já chegam a mais de R\$ 2,5 milhões.

As boas práticas nos Municípios brasileiros

Ainda assim, com todas as dificuldades que ficaram constatadas, os Municípios brasileiros desenvolvem boas práticas para tentar minimizar a problemática das drogas. Aqui vamos apresentar alguns modelos de sucesso espalhados pelo País:

Cordislândia (MG)

Este Município promoveu uma *blitz* e distribuiu amplo material de divulgação para a população. Entre as ações, houve a entrega de panfletos e adesivos informativos aos motoristas, bem como a realização de uma palestra na comunidade sobre os temas crack e exploração sexual infantil, ajudando a conscientizar a população sobre esses assuntos.

Por meio do apoio da comunidade de Cordislândia, a campanha recebeu ajuda para confeccionar camisetas com o tema da Campanha: “Crack nem pensar, tire essa pedra do meu caminho”. Todo o projeto foi desenvolvido para destacar a prevenção. A participação em massa de todos os alunos das duas escolas do Município permitiu que a ideia da mobilização já estivesse sendo programada para ocorrer novamente.

Orizona (GO)

A Câmara Municipal de Orizona (GO), preocupada com o aumento do uso de crack no Município, lançou o “Projeto Núcleos”, que prevê o fortalecimento dos direitos humanos, a luta contra as drogas e a melhoria da qualidade de vida de crianças e jovens. O projeto foi promovido por meio de um convênio com a Universidade Estadual de Goiás (UEG), o Tribunal de Justiça de Goiás e a Prefeitura de Orizona.

Direcionado para o resgate da cidadania das crianças e dos adolescentes, o projeto está sendo implantado em cinco Municípios goianos: Anápolis, Orizona, Pirenópolis, Silvânia e Jaraguá.

Barreiras (CE)

O Projeto “Mãos Dadas pela Vida” permitiu que usuários de drogas tivessem uma oportunidade de recomeçar. A casa de recuperação foi fundada por um ex-dependente químico e está localizada no Município de Barreiras, no Ceará. Instalado em uma fazenda cercada de verde e totalmente gratuito, o projeto vive com doações de alimentos e donativos de pessoas da região. A prefeitura municipal disponibilizou

uma terapeuta para o programa, além de propiciar aos jovens a capacitação profissional com um curso de costura. Uma das ideias apoiadas é a ressocialização do dependente à sociedade, tentando reinserir o jovem no mercado de trabalho e na vida social.

São Bento do Sul (SC)

A prefeitura tem viabilizado diversos projetos com a população local. De acordo com o prefeito, há cinco anos, a gestão começou um programa forte de enfretamento ao tráfico de entorpecentes. Foi realizado um trabalho para prisão de traficantes e a continuidade se deu com a criação do Conselho Municipal Antidrogas (Comad).

Por meio de uma parceria com a Polícia Militar (PM) e o Conselho Municipal de Segurança, foram cedidas moradias aos militares nos diversos bairros da cidade, para que a sensação de segurança estivesse em toda parte.

Dependendo do bairro, existem duas casas destinadas aos policiais, que trabalham diretamente nas comunidades, estabelecendo um território antidrogas. A dedicação a este projeto conseguiu, hoje, que o crescimento do crack e outras drogas esteja controlado. Ainda há destaque para as ações preventivas realizadas nas escolas. Segundo a população, o melhor caminho em prol de uma sociedade livre de drogas é a informação.

Cachoeirinha (RS)

O caso de Cachoeirinha no Rio Grande do Sul chama a atenção não só pela implantação do novo órgão criado, a Comunidade Terapêutica Pública (CTP) Reviver, mas por representar um projeto pioneiro no País. O prefeito, ex-usuário de drogas, prioriza em seu governo ações que levam esperança a pessoas que ainda sofrem por causa da dependência química.

Na Comunidade Terapêutica Reviver, totalmente gratuita, os usuários permanecem, em média, 9 meses. Muito além do tratamento, está a busca pela reinserção na sociedade. Projetos futuros incluem oficinas para a preparação de mão de obra com capacitação técnica para padeiros, confeitadores e também para a construção civil, essas serão algumas das possibilidades de trabalho para os egressos da comunidade terapêutica.

Piratiniga (SP)

O Município de Piratiniga, no Estado de São Paulo, comemorou um ano da campanha “Piratiniga Contra as Drogas”. Palestras, desfiles de alunos dos colégios municipais;

corais para crianças; escolinhas de futebol; e hortas comunitárias são algumas ações desenvolvidas pelo projeto nomeado “Piratininga é da Paz”.

A campanha também produz um jornal mensal com informações sobre drogas e dicas de prevenção com depoimentos e relatos de ex-usuários que conseguiram mudar de vida. Muitas famílias, e muitas vezes o próprio usuário de drogas, procuram ajuda com mais frequência. A sociedade civil aderiu ao programa, inclusive todo o comércio local adotou a camiseta do programa como uniforme.

Os índices de violência reduziram significativamente desde o início da campanha.

O Financiamento das ações de combate ao crack e outras drogas

Como vimos nos capítulos anteriores, os problemas relacionados ao consumo de drogas e mais fortemente ao crack acarretam enormes prejuízos sociais e econômicos à sociedade. Assim, podemos afirmar que o enfrentamento necessita ser realizado de forma integrada entre todos os entes da federação para funcionar com a eficácia que é necessária.

Fomos investigar a execução do Orçamento Geral da União (OGU) nos programas e nos órgãos relacionados às drogas para sabermos como estão sendo gastos os recursos federais.

Investigamos alguns orçamentos estaduais para identificar os programas e as ações relacionadas ao crack e outras drogas a fim de fazer um levantamento do real financiamento à política nacional sobre drogas.

No OGU, acessamos os dados da execução de 2010, ano em que o governo federal lançou, durante a *XIII Marcha em Defesa dos Municípios*, promovida pela CNM, o plano emergencial de combate ao crack e, conforme os dados abaixo indicam, pouca coisa foi executada.

LOA 2010 - Execução da Despesa por Programação					
Gestão da Política Nacional Sobre Drogas					
Programa (Cod/Desc)	Dotação Inicial	Autorizado	Empenhado	Liquidado (Subelemento)	Pago
0665 - GESTÃO DA POLÍTICA NACIONAL SOBRE DROGAS	24.130.000	124.130.000	90.017.118	90.017.118	5.349.116
0665 - NACIONAL DE REDUÇÃO DA DEMANDA E DA OFERTA DE DROGAS	0	0	0	0	0
TOTAL	24.130.000	124.130.000	90.017.118	90.017.118	5.349.116
% de pago sobre autorizado					4,31%
% de pago sobre empenhado					5,94%

LOA 2011 - Execução da Despesa por Programação					
Gestão da Política Nacional Sobre Drogas					
Programa (Cod/Desc)	Dotação Inicial	Autorizado	Empenhado	Liquidado (Subelemento)	Pago
0665 - GESTÃO DA POLÍTICA NACIONAL SOBRE DROGAS	30.070.000	33.550.053	6.321.862	4.758.723	4.757.150
TOTAL	30.070.000	33.550.053	6.321.862	4.758.723	4.757.150
% de pago sobre autorizado					14,18%
% de pago sobre empenhado					75,25%

Até outubro de 2011

No ano de 2010, foram autorizados 124 milhões para a gestão da política nacional sobre drogas, desse montante, foram empenhados 90,01 milhões e efetivamente pago o valor de 5,3 milhões, ou seja, 4,21% do valor autorizado ou 5,94% do valor empenhado. Se pensarmos que este é o principal programa sobre drogas da União, veremos que a execução é insignificante para atender às demandas apresentadas neste trabalho.

Em 2011, a execução se mostra bem diferente se compararmos à de 2010. Este ano foram autorizados somente 33,6 milhões, valor muito abaixo dos 124 milhões de 2010, e foi empenhado, até o momento, somente 6,3 milhões, dos quais foram pagos 4,7 milhões, ou seja, 14,1% do autorizado e 76,2% do empenhado.

O Ministério da Saúde

Avaliando a execução orçamentária do Ministério da Saúde neste exercício de 2011 por ação e programa, verificamos que todas os programas que se referem a drogas estão com dotação zeradas, somente duas ações relacionadas à Saúde Mental tem recursos disponíveis, não é possível identificar se os recursos são para ação referente às drogas ou à própria política de Saúde Mental.

LOA 2011 - Execução Orçamentária do Ministério da Saúde

Programa	Ação	Dotação Inicial	Autorizado	Empenhado	Liquidado (Subelemento)	Pago
Atenção a Saúde de Populações Estratégicas e em Situações Especiais de Agravos	Apoio a Serviços Extra-Hospitalares para Transtornos de Saúde Mental e Decorrentes do Uso de Alcool e Outras Drogas	0	0	0	0	0
Atenção a Saúde de Populações Estratégicas e em Situações Especiais de Agravos	Atenção a Saúde Mental	0	0	0	0	0
Atenção a Saúde de Populações Estratégicas e em Situações Especiais de Agravos	Serviços Extra-Hospitalares de Atenção Aos Portadores de Transtornos Mentais e de Transtornos Decorrentes do Uso de Alcool e Outras Drogas	0	0	0	0	0
Promoção da Capacidade Resolutiva e da Humanização na Atenção à Saúde	Serviços Extra-Hospitalares de Atenção Aos Portadores de Transtornos Mentais e de Transtornos Decorrentes do Uso de Alcool e Outras Drogas	0	0	0	0	0
Saúde Mental	Estudos e Pesquisas Sobre Saúde Mental	0	0	0	0	0
Vigilância Epidemiológica e Ambiental em Saúde	Sistema Nacional de Vigilância Epidemiológica	0	0	0	0	0
Assistência Ambulatorial e Hospitalar Especializada	Atenção Especializada em Saúde Mental	29.253.963	29.253.963	5.350.000	5.195.000	5.195.000
Promoção da Capacidade Resolutiva e da Humanização na Atenção à Saúde	Implantação e Implementação de Políticas de Atenção a Saúde Mental	1.500.000	1.500.000	396.289	121.851	121.851

Estados

Pesquisamos nas execuções orçamentárias dos Estados programas relacionados às drogas e ou ao enfrentamento do crack. Abaixo, apresentamos os resultados encontrados.

LOA - dos Estados da Federação						
Valores orçados para programas de combate as drogas						
Estado	Atendimento a Pessoas Usuárias de Drogas		Desenvolvimento da Política Anti-drogas		TOTAL	
	2010	2011	2010	2011	2010	2011
Acre						
Alagoas						
Amapá						
Amazonas				10.000		10.000
Bahia	110.000	200.000	20.000	50.000	130.000	250.000
Ceará	25.000		284.000	247.500	309.000	247.500
Distrito Federal	250.000	250.000			250.000	250.000
Espírito Santo	1.426.256		445.000		1.871.256	
Goiás						
Maranhão	303.545		627.360		930.905	
Mato Grosso						
Mato Grosso do Sul			150.000	50.000	150.000	50.000
Minas Gerais	1.378.084		221.520	5.734.967	1.599.604	5.734.967
Pará			40.000	40.000	40.000	40.000
Paraíba						
Paraná	2.000.000	3.902.600			2.000.000	3.902.600
Pernambuco			64.700	196.430	64.700	196.430
Piauí	144.000		1.880.000	1.113.000	2.024.000	1.113.000
Rio de Janeiro				1.000.000		1.000.000
Rio Grande do Norte						
Rio Grande do Sul				10.300.000		10.300.000
Rondônia						
Roraima						
Santa Catarina						
São Paulo	23.200	24.833	1.000.000	700.000	1.023.200	724.833
Sergipe						
Tocantins						

É bom registrar que os orçamentos estaduais não têm tanta transparência quanto o OGU, apesar de todas as legislações federais obrigarem a divulgação dos gastos públicos, é difícil obter informações sobre ações e programas de governo estaduais.

Conforme tabela acima, os Estados de Minas Gerais, Rio Grande do Sul, Piauí e Rio de Janeiro possuem dotações significativas para o desenvolvimento de política antidrogas, e os Estados do Espírito Santo, Paraná e Minas Gerais tinham dotações grandes para atendimento a pessoas usuárias de drogas em 2010. Já no ano de 2011, o Estado do Paraná previu o recurso de 3,9 milhões.

Esta consulta aos orçamentos da União e dos Estados nos indica que os recursos para o financiamento de todas as ações que são necessárias para o enfrentamento aos problemas relacionados às drogas são poucos, o governo federal, que deveria ser o maior indutor de recursos, acaba investindo pouco nessa área.

A Secretaria Nacional Antidrogas (Senad), que está vinculada ao Ministério da Justiça, não tem no OGU nenhuma dotação orçamentária, não sendo possível avaliar seus investimentos. Dentro do Ministério da Justiça, as ações e os programas também não esclarecem o que é destinado à subvenção da Senad.

Mesmo com a ausência de recursos, o único ente da federação que trabalha para minimizar a problemática do uso de drogas é o Município.

Uma sugestão de política de enfrentamento ao crack

Plano Municipalista de Enfrentamento ao crack e outras drogas

O Plano Municipal de Enfrentamento ao crack e outras drogas visa à prevenção, ao tratamento, à reinserção social e profissional de usuários e ao combate ao tráfico de drogas.

As ações do Plano Municipalista de Enfrentamento ao *crack* e outras drogas poderão ser executadas de forma descentralizada e integrada, por meio da união entre as diversas áreas da esfera municipal, respeitando a intersetorialidade, a interdisciplinaridade, a integralidade e a participação da sociedade civil.

O Plano Municipalista de Enfrentamento ao *crack* e outras drogas tem como fundamento a integração e a permanente articulação entre as políticas e ações das áreas de Saúde, Assistência Social, Cultura, Educação, Segurança Pública, Desporto e Meio Ambiente, em equilíbrio com os objetivos da Política Municipalista sobre drogas.

São objetivos do Plano Municipalista de Enfrentamento ao crack e outras drogas:

- estruturar, integrar, ampliar e articular a rede de atenção ao usuário de crack e outras drogas, fortalecendo a rede de Saúde e Assistência Social disponível nos Municípios;
- ampliar as ações voltadas à prevenção ao uso de drogas, ao tratamento dos usuários, à reinserção social e profissional dos usuários, priorizando a participação dos familiares e a atenção às pessoas em situação de vulnerabilidade social, como crianças, adolescentes e população em situação de rua;
- capacitar, de forma continuada, os profissionais envolvidos na temática das drogas, seja na área de prevenção, tratamento, reinserção e combate ao tráfico de drogas;
- divulgar informações relativas ao crack e outras drogas;
- promover e ampliar a participação da sociedade civil organizada na Política Municipalista de Enfrentamento ao crack e outras drogas, contribuindo para o desenvolvimento de boas práticas;
- promover a articulação com as ações de enfrentamento ao crack e outras drogas desenvolvidas pelas demais esferas do governo.

As despesas decorrentes da implementação do Plano Municipalista de Enfrentamento ao crack devem ser financiadas pelo Fundo Nacional Antidrogas (Funad).

Abaixo, apresentaremos algumas sugestões de ações que os Municípios podem realizar para o enfrentamento ao problema do *crack* e de outras drogas.

Estrutura/Coordenação

Sugestão de ação	Coordenação	Onde pode ser executado	Quem pode participar
Identificar e estabelecer a rede integrada e intersectorializada de ações e serviços de Saúde, nos vários níveis de complexidade, destinada a prestar atenção integral ao usuário de drogas e dependente químico, conforme a disponibilidade e a capacidade técnica, administrativa e financeira do Ente, com a participação das três esferas de gestão do Sistema Único de Saúde (SUS), respeitados os princípios da regionalidade e da integralidade, em todo o território nacional, com a definição das portas de entrada, fluxos de encaminhamento, referência e contrarreferência.	Secretaria de Saúde.	Secretaria de Saúde.	Funcionários da área da Saúde.
Utilização de sistema de informação com a obrigatoriedade de registro de notificação, tratamento, recuperação e reinserção em toda a	Secretaria de Saúde.	Secretaria de Saúde.	Profissionais da área da Saúde.

Sugestão de ação	Coordenação	Onde pode ser executado	Quem pode participar
rede integrada e intersetorializada de atenção integral ao usuário de drogas, com a possibilidade de orientar o planejamento, a programação e a execução das ações de enfrentamento ao crack e outras drogas.			
Utilização do <i>Observatório do Crack</i> para notificação e acompanhamento dos casos notificados, recuperados, em reinserção e acompanhados.	Todas as áreas.	<i>Site</i> do Observatório: www.cnm.org.br/crack	Sociedade civil e governo.

Prevenção

Sugestão de ação	Coordenação	Onde pode ser executado	Quem pode participar
Deverá ocorrer uma formação dos educadores envolvendo todas as ações para o enfrentamento ao crack e outras drogas, desde a identificação do tráfico até o usuário. Para que o docente saiba como agir além de desenvolver trabalhos em sala de aula continuamente. Feiras	Secretaria de Educação	Auditórios das escolas, salas de aula, ginásios, centros esportivos.	Professores, assessores pedagógicos, psicopedagogos, psicólogos, assistentes sociais.

Sugestão de ação	Coordenação	Onde pode ser executado	Quem pode participar
e eventos na escola devem sempre mostrar atividades que envolvam o tema de caráter preventivo. As aulas devem trazer debates e a produtividade dos alunos em atividades na qual o professor possa visualizar a posição dos educandos perante o tema.			
Realização de palestras, produção de informativos pelos discentes sobre o assunto.	Secretaria de Educação.	Auditórios das escolas, salas de aula, ginásios e laboratórios de informática para a produção do material.	Professores, assessores pedagógicos, psicopedagogos, psicólogos, assistentes sociais.
Criação de uma equipe multidisciplinar de suporte nas escolas para auxiliar na prevenção e na reinserção dos usuários.	Secretaria de Saúde/Secretaria de Assistência Social.	Auditórios das escolas, salas de aula, ginásios.	Professores, assistentes sociais, psicólogos, psiquiatras, médicos, enfermeiros.
Incentivar a produção de jornais, informativos, boletins e publicações no âmbito escolar feito pelos estudantes sobre o combate às drogas. Tal ação visa à apropriação do conhecimento pelos alunos, para que os próprios estudantes possam se ajudar e promover a campanha	Secretaria de Educação.	Auditórios das escolas, salas de aula, laboratórios de informática.	Professores, psicopedagogos e estudantes.

Sugestão de ação	Coordenação	Onde pode ser executado	Quem pode participar
de enfrentamento ao crack no Município.			
Acompanhar a frequência dos alunos e realizar visitas a domicílio, se houver evasão escolar, para verificar os motivos da ausência. Caso se perceba que o aluno é usuário de drogas, realizar o encaminhamento para a rede de atenção.	Secretaria de Educação.	Escolas e residências dos estudantes.	Professores, assessores pedagógicos, psicopedagogos, psicólogos, assistentes sociais.
Realizar atividades socioeducativas e culturais no contraturno escolar. Otimização de espaços já existentes no Município, como centros culturais, pontos e casas de cultura, biblioteca pública, quadras poliesportivas, ginásios etc. para a prática das atividades a serem desenvolvidas.	Secretaria de Educação/Secretaria de Cultura/Secretaria de Esporte.	Centros culturais, pontos e casas de cultura, biblioteca pública, quadras poliesportivas, ginásios.	Professores, agentes de cultura, funcionários da secretaria de esporte, estudantes, conselho tutelar, conselho municipal antidrogas.
Incentivar a prevenção e o fortalecimento de vínculos familiares e comunitários por meio de programas culturais desenvolvidos em entidades públicas ou privadas, direcionadas especialmente para a	Secretaria de cultura/Secretaria de Assistência Social.	Clubes, salões de igrejas, escolas, bibliotecas, ginásios, espaço das ONGs.	Assistentes sociais, funcionários da secretaria de cultura, equipes das ONGs, crianças, adolescentes, jovens e adultos,

Sugestão de ação	Coordenação	Onde pode ser executado	Quem pode participar
juventude. Neste aspecto, poderão ser realizados convênios com diversas organizações, públicas ou privadas, como clubes, salões de igrejas, escolas, bibliotecas, sempre na perspectiva da prevenção, conscientização e educação.			conselho tutelar, conselho municipal antidrogas.
Realizar oficinas e atividades profissionalizantes para atuação dos alunos no mercado de trabalho (qualificação para o 1º emprego), além de direcionamento para ensino superior.	Secretaria de Educação/Secretaria de Trabalho.	Salas de aula das escolas, laboratórios das escolas, salões de clubes, igrejas, espaço das ONGs.	Professores, funcionários da secretaria de trabalho, equipe das ONGs, estudantes.
Realizar projetos de educação e conservação ambiental em escolas e nas comunidades.	Secretaria de Meio Ambiente.	Reservas ambientais, salas de aula, salões de clubes, igrejas.	Técnicos em meio ambiente, biólogos, engenheiros ambientais, crianças, adolescentes, jovens e adultos.
Elaborar (material didático) e padronizar informações sobre as drogas e suas consequências no organismo humano e disseminá-las nos diversos meios de comunicação,	Secretaria de Saúde.	Secretaria de Saúde.	Profissionais da Área da Saúde.

Sugestão de ação	Coordenação	Onde pode ser executado	Quem pode participar
buscando a conscientização da população, com a participação das três esferas de governo e o envolvimento dos diversos segmentos da Administração Pública e da sociedade civil organizada.			
Inserção do tema crack e outras drogas nas grades curriculares de ensino básico e fundamental.	Secretaria de Educação.	Escolas.	Professores.
Elaboração de informativo, cartazes, vídeos com informações sobre as drogas e seus efeitos no organismo humano.	Secretaria de Educação.	Escolas.	Professores, assessores pedagógicos, psicopedagogos, psicólogos, estudantes, conselho tutelar, conselho municipal antidrogas.
Organizar a rede socioassistencial disponível no Município, a fim de estimular a busca ativa e a prevenção.	Secretaria de Assistência Social.	Secretaria de Assistência Social.	Assistentes sociais, psicólogos, equipes da rede de apoio (ONG, igrejas, clínicas de recuperação), conselho tutelar, conselho municipal antidrogas.
Divulgar os serviços socioassistenciais disponíveis no	Secretaria de Assistência Social.	Escolas, clubes, praças, igrejas, espaços	Secretaria de Assistência Social.

Sugestão de ação	Coordenação	Onde pode ser executado	Quem pode participar
Município por meio de cartazes, rádios comunitárias e demais meios de comunicação disponíveis.		socioassistenciais, conselho tutelar, conselho municipal antidrogas.	
Realizar campanhas de prevenção, levando até a comunidade informações relevantes sobre o tema drogas.	Secretaria de Assistência Social.	Escolas, clubes, praças, igrejas, conselho tutelar, conselho municipal antidrogas.	Secretaria de Assistência Social, Secretaria de Saúde.
Identificação de usuários de drogas e dependentes químicos e referenciamento para os serviços credenciados da rede integrada e intersetorial.	Secretaria de Saúde, Secretaria de Assistência Social, Secretaria de Educação, conselho tutelar, conselho municipal antidrogas.	Município.	Agentes das secretarias de Saúde, Assistência Social, Educação, conselho tutelar, conselho municipal antidrogas.

Tratamento

Sugestão de ação	Coordenação	Onde pode ser executado	Quem pode participar
As unidades de atenção básica de Saúde farão a identificação e a notificação dos casos de usuários/dependentes de drogas, os primeiros atendimentos, o monitoramento e os encaminhamentos necessários.	Secretaria de Saúde.	Comunidade.	Agentes das unidades de atenção básica de Saúde.
Manter rede integrada de	Secretaria de Saúde.	Rede	Profissionais

Sugestão de ação	Coordenação	Onde pode ser executado	Quem pode participar
exames de diagnóstico laboratoriais e por imagem para atender às demandas da atenção básica de Saúde, média e alta complexidade ambulatorial e hospitalar.		municipal de Saúde.	da Saúde.
Manter rede ambulatorial e hospitalar de média complexidade como retaguarda para as demandas da atenção básica de Saúde.	Secretaria de Saúde.	Rede municipal de Saúde.	Profissionais da Saúde.
Implantar em hospitais leitos regionais e estaduais específicos para o tratamento de usuários de drogas e dependentes químicos.	Secretaria Estadual de Saúde.	Rede de Saúde.	Profissionais da Saúde.
Definir e manter rede de alta complexidade ambulatorial e hospitalar de atenção ao usuário de drogas e dependente químico como suporte para a rede de média complexidade.	Secretaria de Saúde.	Rede de Saúde.	Profissionais da Saúde.

Reinserção

Sugestão de ação	Coordenação	Onde pode ser executado	Quem pode participar
Serviços integrados multiprofissionais e intersetoriais de acompanhamento e monitoramento de ex-usuários de drogas ou ex-dependentes	Secretaria de Saúde /Secretaria de Assistência Social.	Rede de Saúde e Assistência Social.	Agentes das Secretarias de Saúde e Assistência Social.

Sugestão de ação	Coordenação	Onde pode ser executado	Quem pode participar
químicos reinseridos social ou profissionalmente.			
Cursos para catadores de material reciclável – (associação de catadores) em parceria com as prefeituras e os empresários locais para os catadores realizarem a coleta seletiva em seus estabelecimentos. Realização de minicursos e oficinas visando à geração de renda e à comercialização dos produtos, utilizando os materiais coletados.	Secretaria de Meio Ambiente/ Secretaria de Assistência Social.	Secretaria de Meio Ambiente/Secretaria de Assistência Social.	Agentes das Secretarias de Meio Ambiente e Assistência Social, usuários em tratamento.
Aqueles que já estiveram em tratamento clínico ou alguma terapia para fins de reintegração podem passar a praticar alguma atividade cultural como forma de prevenção a recaídas. Este trabalho deve ser acompanhado por profissionais capacitados.	Secretaria de Cultura /Secretaria de Saúde /Secretaria de Assistência Social.	Pontos de Cultura, praças, clubes.	Agentes das Secretarias de Cultura e Assistência Social, usuários em tratamento.
Qualificação dos ex-usuários de drogas na educação profissional. Desenvolvimento de atividades e oficinas que propiciem a reinserção no mercado de trabalho	Secretaria de Educação /Secretaria de Trabalho / Secretaria de Assistência Social.	Espaços da rede socioassistencial, clubes, igrejas.	Professores, agentes das secretarias de trabalho e assistência social, usuários em

Sugestão de ação	Coordenação	Onde pode ser executado	Quem pode participar
e a efetivação de matrículas na educação profissional, como forma de qualificá-los adequadamente e evitar seu retorno às drogas.			tratamento.
Formação de ex-usuários e usuários em recuperação para atuarem como monitores nos programas culturais e artísticos, esportes e campanhas de prevenção nos Municípios. Promover a realização de oficinas e atividades de formação, favorecendo a inclusão dos indivíduos e a sua contribuição para a comunidade.	Secretaria de Cultura / Secretaria de Esporte / Secretaria de Assistência Social.	Escolas, clubes, espaços das secretarias, ONGs, conselhos municipais antidrogas.	Agentes das secretarias de cultura, esporte e assistência social, usuários em tratamento.

Segurança

Sugestão de ação	Coordenação	Onde pode ser executado	Quem pode participar
As Guardas Municipais – destinadas à proteção dos bens, serviços e instalações dos Municípios (art. 144, § 8º, da CF) – podem atuar, em regime de colaboração, com os órgãos de segurança pública no combate ao	Secretaria de Administração.	Secretaria de Administração.	Guarda Municipal.

Sugestão de ação	Coordenação	Onde pode ser executado	Quem pode participar
<p>tráfico de drogas e em especial no que concerne ao crack. Destaca-se na atuação das Guardas a proteção das escolas municipais (alvo preferencial dos traficantes), logo, uma sistemática de colaboração e integração com a Secretaria de segurança dos Estados e o Ministério da Justiça.</p>			

Conclusão

Após finalizarmos este estudo, podemos afirmar que a problemática do uso de crack e outras drogas se tornou um caso de saúde pública.

Assim como nas grandes cidades, nos Municípios de pequeno porte e até mesmo em áreas rurais, o consumo do álcool vem sendo substituído pelo de crack. Esta substituição se dá tanto pela facilidade de acesso à droga como pelo seu baixo custo.

Um dos problemas que agrava a devastação que o crack e outras drogas vêm causando à população brasileira está relacionado à região de fronteira do País. O efetivo policial é pequeno, mal remunerado e pouco treinado para enfrentar a dinâmica do tráfico de drogas.

Outro fator relevante é o papel que as indústrias produtoras de insumos utilizados para o preparo do crack desempenham. A grande questão é a fiscalização da venda desses produtos, que atualmente é feita de maneira insuficiente.

Materiais como o bicarbonato de sódio, a acetona, a amônia, dentre outros utilizados para a fabricação da droga são facilmente encontrados em mercados e farmácias.

A pasta base da cocaína, produto principal para a fabricação do crack vem de países vizinhos, mas seu beneficiamento é feito em território brasileiro, em fábricas clandestinas.

Verificamos que o uso de crack se alastrou por todas as camadas da sociedade, a droga que a princípio era consumida por pessoas de baixa renda, disseminou-se por todas as classes sociais.

Esta chaga assola famílias inteiras, provocando além da desestrutura familiar, um aumento significativo da violência nos Municípios.

Mais uma vez fica constatado, corroborando com os resultados da pesquisa realizada pela CNM em 2010, que os Municípios brasileiros estão sendo os únicos a enfrentar de forma direta o problema com o consumo e o tráfico de crack e outras drogas.

Mesmo com poucos recursos, insuficiência da rede de assistência ao usuário de drogas e carência de profissionais na área de saúde com especialidade em dependência química, são os próprios Municípios, sozinhos na linha de frente, os únicos a atender às demandas da sociedade.

É preciso ter claro que a formulação de uma política nacional de enfrentamento ao crack e outras drogas, em uma perspectiva intersetorial, deve levar em conta responsabilidades sociais e financeiras, estabelecendo compromissos e competências de forma descentralizada para os entes federados, respeitando a interdisciplinaridade, a integralidade e a participação da sociedade civil.

Referências Bibliográficas

BRASIL. Constituição (1988). Constituição da República Federativa do Brasil. Brasília/DF: Senado Federal, 1988.

RIBEIRO, M; LARANJEIRA, R. (Org.). *O Tratamento do usuário de Crack*. São PAULO: Casa Leitura Médica, 2010.

OMS. Organização Mundial de Saúde. *Manual de Orientação para Atenção ao Crack*.

ONU. Relatório Anual Sobre Drogas. 2009, 2010.

MARSHALL BDL; Milloy MJ; Wood E; et al. Reduction in overdose mortality after the opening of North America's first medically supervised safer injecting facility: a

retrospective population-based study. The Lancet, v. 377, n. 9775, p. 1429-1437, April 2011.

Sites:

Disponível em: <<http://www.nida.nih.gov/nidahome.html>>. Acesso em: 11 de out. 2011

Disponível em: <<http://www.uniad.org.br/>>. Acesso em: 7 de out. 2011

Disponível em: <<http://www.cebrid.epm.br/index.php>>. Acesso em: 7 de out. 2011

Disponível em:
<http://bvsmms.saude.gov.br/bvs/publicacoes/caderno_atencao_basica_diretrizes_nasf.pdf>. Acesso em: 31 out. 2011.

Disponível em: <<http://www.mds.gov.br/assistenciasocial/protecaobasica/cras>>. Acesso em: 17 de out. 2011.

Disponível em: <<http://www.mds.gov.br/assistenciasocial/protecoespecial/creas>>. Acesso em: 21 de out. 2011.

Disponível em: <<http://www.mds.gov.br/saladeimprensa/noticias/2010/junho/creas-pop-para-a-populacao-em-situacao-de-rua>>. Acesso em: 17 de out. 2011.

Disponível em:
<http://portal.saude.gov.br/portal/saude/cidadao/visualizar_texto.cfm?idtxt=24355&janela>. Acesso em: 2 de nov. 2011.

Disponível
<<http://www.whitehousedrugpolicy.gov/>>. Acesso em: 28 de set. 2011.

Anexos

Região Norte

Nº	Questão				
1	O seu Município enfrenta problemas com a circulação de drogas?	282	Sim		
		33	Não		
		2	Não respondeu		
		<hr/>			
		317	Total		
a	Caso sim, Qual?	20	Crack		
		105	Outras drogas		
		151	Ambos		
		6	Não respondeu		
		<hr/>			
		282	Total		
2	Seu município enfrenta problemas relacionados ao consumo de drogas?	295	Sim		
		18	Não		
		-	Não respondeu		
		<hr/>			
		313	Total		
a	Caso sim, Qual?			<i>Baixo</i>	<i>Médio</i>
				<i>Alto</i>	<i>NI</i>
			<i>Crack</i>	90	115
			<i>Outras drogas</i>	89	123
				68	1
				76	1
3	O Município possui Conselho Municipal Antidrogas – COMAD?	20	Sim		
		293	Não		
		4	Não respondeu		
		<hr/>			
		317			
4	O Município possui Centro de Referência de Assistência Social - CRAS?	90	Sim		
		4	Não		
		223	Não respondeu		
		<hr/>			
		317			
5	O Município possui Centro de Referência Especializado da Assistência Social - CREAS?	33	Sim		
		61	Não		
		223	Não respondeu		
		<hr/>			
		317			
6	O Município possui Centro de Referência Especializado da Assistência Social - CREAS POP?	2	Sim		
		87	Não		
		228	Não respondeu		
		<hr/>			
		317			

7 O Município possui Centro de Atenção Psicossocial - CAPS?

15 Sim
77 Não
225 Não respondeu

317

8 O Município possui Núcleo de Apoio à Saúde da Família – NASF?

25 Sim
64 Não
228 Não respondeu

317

9 O Município possui Conselho Tutelar?

91 Sim
3 Não
223 Não respondeu

317

10 O Município possui outras instituições que integram a rede de assistência?

25 Sim
55 Não
237 Não respondeu

317

11.a Quais problemas?

109 Saúde
84 Assistência Social
111 Segurança
62 Educação
28 Outros
317 Não respondeu

711

12 O Município possui usuários identificados?

142 Sim
169 Não
6 Não respondeu

317

18 Qual o custo real mensal das ações para o município?

80.436 Recursos humanos (remunerações, gratificações e encargos)
17.328 Manutenção com estrutura física (reforma, água, energia, limpeza)
25.880 Manutenção com as ações e serviços (insumos, material expediente)
12.550 Aquisição e manutenção de equipamentos
13.700 Educação em saúde (palestras, impressos)
22.700 Capacitação de recursos humanos
18.500 Medicação e insumos

Acre

Nº	Questão				
1	O seu Município enfrenta problemas com a circulação de drogas?	12	Sim		
		2	Não		
		-	Não respondeu		
		<hr/>			
		14	Total		
a	Caso sim, Qual?	1	Crack		
		6	Outras drogas		
		5	Ambos		
		-	Não respondeu		
		<hr/>			
		12	Total		
2	Seu município enfrenta problemas relacionados ao consumo de drogas?	13	Sim		
		1	Não		
		-	Não respondeu		
		<hr/>			
		14	Total		
a	Caso sim, Qual?			<i>Baixo</i>	<i>Médio</i>
				<i>Alto</i>	<i>NI</i>
			<i>Crack</i>	2	4
			<i>Outras drogas</i>	2	3
				6	7
				0	0
3	O Município possui Conselho Municipal Antidrogas – COMAD?	1	Sim		
		13	Não		
		-	Não respondeu		
		<hr/>			
		14			
4	O Município possui Centro de Referência de Assistência Social - CRAS?	2	Sim		
		-	Não		
		12	Não respondeu		
		<hr/>			
		14			
5	O Município possui Centro de Referência Especializado da Assistência Social - CREAS?	2	Sim		
		-	Não		
		12	Não respondeu		
		<hr/>			
		14			
6	O Município possui Centro de Referência Especializado da Assistência Social - CREAS POP?	-	Sim		
		2	Não		
		12	Não respondeu		
		<hr/>			
		14			

7 O Município possui Centro de Atenção Psicossocial - CAPS?

- 1 Sim
 - 1 Não
 - 12 Não respondeu
-
- 14

8 O Município possui Núcleo de Apoio à Saúde da Família – NASF?

- 1 Sim
 - 1 Não
 - 12 Não respondeu
-
- 14

9 O Município possui Conselho Tutelar?

- 2 Sim
 - Não
 - 12 Não respondeu
-
- 14

10 O Município possui outras instituições que integram a rede de assistência?

- Sim
 - 2 Não
 - 12 Não respondeu
-
- 14

11.a Quais problemas?

- 3 Saúde
 - 2 Assistência Social
 - 2 Segurança
 - 2 Educação
 - Outros
 - 14 Não respondeu
-
- 23

12 O Município possui usuários identificados?

- 6 Sim
 - 8 Não
 - Não respondeu
-
- 14

18 Qual o custo real mensal das ações para o município?

- 6.000 Recursos humanos (remunerações, gratificações e encargos)
- Manutenção com estrutura física (reforma, água, energia, limpeza)
 - Manutenção com as ações e serviços (insumos, material expediente)
 - Aquisição e manutenção de equipamentos
 - Educação em saúde (palestras, impressos)
 - Capacitação de recursos humanos
 - Medicação e insumos

Relação dos Municípios pesquisados

- Acrelândia
 - Assis Brasil
 - Brasiléia
 - Bujari
 - Cruzeiro do Sul
 - Epitaciolândia
 - Feijó
 - Jordão
 - Manoel Urbano
 - Plácido de Castro
 - Porto Acre
 - Rio Branco
 - Tarauacá
 - Xapuri
-

Amazonas

Nº	Questão				
1	O seu Município enfrenta problemas com a circulação de drogas?	38	Sim		
		4	Não		
		-	Não respondeu		
		<u>42</u>	Total		
a	Caso sim, Qual?				
		-	Crack		
		26	Outras drogas		
		10	Ambos		
		2	Não respondeu		
		<u>38</u>	Total		
2	Seu município enfrenta problemas relacionados ao consumo de drogas?	40	Sim		
		2	Não		
		-	Não respondeu		
		<u>42</u>	Total		
a	Caso sim, Qual?				
				Baixo	Médio
				Alto	NI
			Crack	14	13
			Outras drogas	13	12
				8	10
				0	0
3	O Município possui Conselho Municipal Antidrogas – COMAD?	2	Sim		
		40	Não		
		-	Não respondeu		
		<u>42</u>			
4	O Município possui Centro de Referência de Assistência Social - CRAS?	10	Sim		
		-	Não		
		32	Não respondeu		
		<u>42</u>			
5	O Município possui Centro de Referência Especializado da Assistência Social - CREAS?	6	Sim		
		4	Não		
		32	Não respondeu		
		<u>42</u>			
6	O Município possui Centro de Referência Especializado da Assistência Social - CREAS POP?	1	Sim		
		9	Não		
		32	Não respondeu		
		<u>42</u>			

7 O Município possui Centro de Atenção Psicossocial - CAPS?

- 1 Sim
- 9 Não
- 32 Não respondeu

42

8 O Município possui Núcleo de Apoio à Saúde da Família – NASF?

- 3 Sim
- 7 Não
- 32 Não respondeu

42

9 O Município possui Conselho Tutelar?

- 10 Sim
- Não
- 32 Não respondeu

42

10 O Município possui outras instituições que integram a rede de assistência?

- 5 Sim
- 1 Não
- 36 Não respondeu

42

11.a Quais problemas?

- 6 Saúde
- 4 Assistência Social
- 8 Segurança
- 3 Educação
- 1 Outros
- 42 Não respondeu

64

12 O Município possui usuários identificados?

- 19 Sim
- 23 Não
- Não respondeu

42

18 Qual o custo real mensal das ações para o município?

- 60.000 Recursos humanos (remunerações, gratificações e encargos)
- 15.000 Manutenção com estrutura física (reforma, água, energia, limpeza)
- 15.000 Manutenção com as ações e serviços (insumos, material expediente)
- 10.000 Aquisição e manutenção de equipamentos
- 7.000 Educação em saúde (palestras, impressos)
- 3.000 Capacitação de recursos humanos
- 10.000 Medicação e insumos

Relação dos Municípios pesquisados

- Alvarães
 - Amaturá
 - Anamá
 - Anori
 - Apuí
 - Atalaia do Norte
 - Autazes
 - Barcelos
 - Barreirinha
 - Benjamin Constant
 - Boa Vista do Ramos
 - Boca do Acre
 - Canutama
 - Carauari
 - Careiro da Várzea
 - Coari
 - Envira
 - Fonte Boa
 - Guajará
 - Humaitá
 - Ipixuna
 - Itacoatiara
 - Itamarati
 - Juruá
 - Lábrea
 - Manacapuru
 - Manaquiri
 - Manicoré
 - Nova Olinda do Norte
 - Pauini
 - Presidente Figueiredo
 - Rio Preto da Eva
 - Santa Isabel do Rio Negro
 - Santo Antônio do Içá
 - São Gabriel da Cachoeira
 - São Paulo de Olivença
 - Silves
 - Tabatinga
 - Tefé
 - Tonantins
 - Urucará
 - Urucurituba
-

Amapá

Nº	Questão				
1	O seu Município enfrenta problemas com a circulação de drogas?	6	Sim		
		3	Não		
		-	Não respondeu		
		<hr/>			
		9	Total		
a	Caso sim, Qual?				
		-	Crack		
		3	Outras drogas		
		3	Ambos		
		-	Não respondeu		
		<hr/>			
		6	Total		
2	Seu município enfrenta problemas relacionados ao consumo de drogas?	8	Sim		
		1	Não		
		-	Não respondeu		
		<hr/>			
		9	Total		
a	Caso sim, Qual?				
				<i>Baixo</i>	<i>Médio</i>
				<i>Alto</i>	<i>NI</i>
			<i>Crack</i>	3	2
			<i>Outras drogas</i>	3	2
				2	0
				2	0
3	O Município possui Conselho Municipal Antidrogas – COMAD?	-	Sim		
		9	Não		
		-	Não respondeu		
		<hr/>			
		9			
4	O Município possui Centro de Referência de Assistência Social - CRAS?	-	Sim		
		1	Não		
		8	Não respondeu		
		<hr/>			
		9			
5	O Município possui Centro de Referência Especializado da Assistência Social - CREAS?	-	Sim		
		1	Não		
		8	Não respondeu		
		<hr/>			
		9			
6	O Município possui Centro de Referência Especializado da Assistência Social - CREAS POP?	-	Sim		
		1	Não		
		8	Não respondeu		
		<hr/>			
		9			

7 O Município possui Centro de Atenção Psicossocial - CAPS?

- Sim
 - 1 Não
 - 8 Não respondeu
-
- 9

8 O Município possui Núcleo de Apoio à Saúde da Família – NASF?

- Sim
 - 1 Não
 - 8 Não respondeu
-
- 9

9 O Município possui Conselho Tutelar?

- Sim
 - 1 Não
 - 8 Não respondeu
-
- 9

10 O Município possui outras instituições que integram a rede de assistência?

- Sim
 - 1 Não
 - 8 Não respondeu
-
- 9

11.a Quais problemas?

- 4 Saúde
 - 4 Assistência Social
 - 4 Segurança
 - Educação
 - 1 Outros
 - 9 Não respondeu
-
- 22

12 O Município possui usuários identificados?

- 2 Sim
 - 7 Não
 - Não respondeu
-
- 9

18 Qual o custo real mensal das ações para o município?

- Recursos humanos (remunerações, gratificações e encargos)
- Manutenção com estrutura física (reforma, água, energia, limpeza)
- Manutenção com as ações e serviços (insumos, material expediente)
- Aquisição e manutenção de equipamentos
- Educação em saúde (palestras, impressos)
- Capacitação de recursos humanos
- Medicação e insumos

Relação dos Municípios pesquisados

- Amapá
 - Cutias
 - Ferreira Gomes
 - Itaubal
 - Laranjal do Jari
 - Mazagão
 - Santana
 - Serra do Navio
 - Vitória do Jari
-

Pará

Nº	Questão				
1	O seu Município enfrenta problemas com a circulação de drogas?	87	Sim		
		6	Não		
		-	Não respondeu		
		<hr/>			
		93	Total		
a	Caso sim, Qual?	6	Crack		
		33	Outras drogas		
		47	Ambos		
		1	Não respondeu		
		<hr/>			
		87	Total		
2	Seu município enfrenta problemas relacionados ao consumo de drogas?	88	Sim		
		3	Não		
		-	Não respondeu		
		<hr/>			
		91	Total		
a	Caso sim, Qual?			<i>Baixo</i>	<i>Médio</i>
				<i>Alto</i>	<i>NI</i>
			<i>Crack</i>	22	43
			<i>Outras drogas</i>	17	18
				0	0
3	O Município possui Conselho Municipal Antidrogas – COMAD?	1	Sim		
		89	Não		
		3	Não respondeu		
		<hr/>			
		93			
4	O Município possui Centro de Referência de Assistência Social - CRAS?	28	Sim		
		-	Não		
		65	Não respondeu		
		<hr/>			
		93			
5	O Município possui Centro de Referência Especializado da Assistência Social - CREAS?	17	Sim		
		11	Não		
		65	Não respondeu		
		<hr/>			
		93			
6	O Município possui Centro de Referência Especializado da Assistência Social - CREAS POP?	1	Sim		
		23	Não		
		69	Não respondeu		
		<hr/>			
		93			

7 O Município possui Centro de Atenção Psicossocial - CAPS?

9 Sim
17 Não
67 Não respondeu

93

8 O Município possui Núcleo de Apoio à Saúde da Família – NASF?

11 Sim
14 Não
68 Não respondeu

93

9 O Município possui Conselho Tutelar?

27 Sim
1 Não
65 Não respondeu

93

10 O Município possui outras instituições que integram a rede de assistência?

7 Sim
15 Não
71 Não respondeu

93

11.a Quais problemas?

34 Saúde
21 Assistência Social
32 Segurança
15 Educação
6 Outros
93 Não respondeu

201

12 O Município possui usuários identificados?

37 Sim
53 Não
3 Não respondeu

93

18 Qual o custo real mensal das ações para o município?

- Recursos humanos (remunerações, gratificações e encargos)
- Manutenção com estrutura física (reforma, água, energia, limpeza)
- Manutenção com as ações e serviços (insumos, material expediente)
- Aquisição e manutenção de equipamentos
- Educação em saúde (palestras, impressos)
- Capacitação de recursos humanos
- Medicação e insumos

Relação dos Municípios pesquisados

- Abaetetuba
 - Abel Figueiredo
 - Acará
 - Afuá
 - Almeirim
 - Altamira
 - Anajás
 - Ananindeua
 - Anapu
 - Augusto Corrêa
 - Aurora do Pará
 - Aveiro
 - Bagre
 - Bannach
 - Barcarena
 - Belterra
 - Benevides
 - Bom Jesus do Tocantins
 - Bonito
 - Bragança
 - Brasil Novo
 - Brejo Grande do Araguaia
 - Breu Branco
 - Breves
 - Cametá
 - Canaã dos Carajás
 - Capanema
 - Capitão Poço
 - Castanhal
 - Conceição do Araguaia
 - Concórdia do Pará
 - Curralinho
 - Dom Eliseu
 - Faro
 - Gurupá
 - Igarapé-Açu
 - Igarapé-Miri
 - Ipixuna do Pará
 - Irituia
 - Itupiranga
 - Jacareacanga
 - Jacundá
 - Juruti
 - Limoeiro do Ajuru
 - Mãe do Rio
 - Magalhães Barata
 - Marabá
 - Maracanã
 - Marituba
 - Medicilândia
 - Melgaço
 - Monte Alegre
 - Nova Ipixuna
 - Nova Timboteua
 - Novo Repartimento
 - Óbidos
 - Oriximiná
 - Ourém
 - Ourilândia do Norte
 - Pacajá
 - Paragominas
 - Pau d'Arco
 - Piçarra
 - Placas
 - Ponta de Pedras
 - Portel
 - Quatipuru
 - Redenção
 - Rondon do Pará
 - Rurópolis
 - Salvaterra
 - Santa Bárbara do Pará
 - Santa Cruz do Arari
 - Santa Maria das Barreiras
 - Santa Maria do Pará
 - Santarém
 - São Caetano de Odivelas
 - São Domingos do Araguaia
 - São Domingos do Capim
 - São Félix do Xingu
 - São João de Pirabas
 - São Sebastião da Boa Vista
 - Sapucaia
 - Senador José Porfírio
 - Soure
 - Tailândia
 - Terra Alta
 - Terra Santa
 - Trairão
 - Tucumã
 - Ulianópolis
 - Vitória do Xingu
 - Xinguaçu
-

Rondônia

Nº	Questão				
1	O seu Município enfrenta problemas com a circulação de drogas?	33	Sim		
		2	Não		
		1	Não respondeu		
		<hr/>			
		36	Total		
a	Caso sim, Qual?	3	Crack		
		11	Outras drogas		
		19	Ambos		
		-	Não respondeu		
		<hr/>			
		33	Total		
2	Seu município enfrenta problemas relacionados ao consumo de drogas?	35	Sim		
		-	Não		
		-	Não respondeu		
		<hr/>			
		35	Total		
a	Caso sim, Qual?			Baixo	Médio
				Alto	NI
		Crack	19	7	8
		Outras drogas	19	7	8
3	O Município possui Conselho Municipal Antidrogas – COMAD?	3	Sim		
		33	Não		
		-	Não respondeu		
		<hr/>			
		36			
4	O Município possui Centro de Referência de Assistência Social - CRAS?	4	Sim		
		1	Não		
		31	Não respondeu		
		<hr/>			
		36			
5	O Município possui Centro de Referência Especializado da Assistência Social - CREAS?	1	Sim		
		4	Não		
		31	Não respondeu		
		<hr/>			
		36			
6	O Município possui Centro de Referência Especializado da Assistência Social - CREAS POP?	-	Sim		
		5	Não		
		31	Não respondeu		
		<hr/>			
		36			

7 O Município possui Centro de Atenção Psicossocial - CAPS?

2 Sim
4 Não
30 Não respondeu

36

8 O Município possui Núcleo de Apoio à Saúde da Família – NASF?

2 Sim
2 Não
32 Não respondeu

36

9 O Município possui Conselho Tutelar?

5 Sim
- Não
31 Não respondeu

36

10 O Município possui outras instituições que integram a rede de assistência?

2 Sim
3 Não
31 Não respondeu

36

11.a Quais problemas?

14 Saúde
11 Assistência Social
12 Segurança
7 Educação
6 Outros
36 Não respondeu

86

12 O Município possui usuários identificados?

15 Sim
20 Não
1 Não respondeu

36

18 Qual o custo real mensal das ações para o município?

- Recursos humanos (remunerações, gratificações e encargos)
- Manutenção com estrutura física (reforma, água, energia, limpeza)
- Manutenção com as ações e serviços (insumos, material expediente)
- Aquisição e manutenção de equipamentos
- Educação em saúde (palestras, impressos)
- Capacitação de recursos humanos
- Medicação e insumos

Relação dos Municípios pesquisados

- Alta Floresta d'Oeste
 - Alto Alegre dos Parecis
 - Alvorada d'Oeste
 - Ariquemes
 - Buritis
 - Cabixi
 - Cacaulândia
 - Cacoal
 - Campo Novo de Rondônia
 - Candeias do Jamari
 - Castanheiras
 - Colorado do Oeste
 - Corumbiara
 - Costa Marques
 - Cujubim
 - Itapuã do Oeste
 - Machadinho d'Oeste
 - Ministro Andreazza
 - Mirante da Serra
 - Monte Negro
 - Nova Brasilândia d'Oeste
 - Nova Mamoré
 - Nova União
 - Novo Horizonte do Oeste
 - Parecis
 - Pimenta Bueno
 - Pimenteiras do Oeste
 - Porto Velho
 - Rio Crespo
 - Rolim de Moura
 - São Felipe d'Oeste
 - São Francisco do Guaporé
 - São Miguel do Guaporé
 - Theobroma
 - Urupá
 - Vale do Paraíso
-

Roraima

Nº	Questão				
1	O seu Município enfrenta problemas com a circulação de drogas?	8 Sim	1 Não	- Não respondeu	
		<hr/>			
		9 Total			
a	Caso sim, Qual?	- Crack	3 Outras drogas	5 Ambos	- Não respondeu
		<hr/>			
		8 Total			
2	Seu município enfrenta problemas relacionados ao consumo de drogas?	7 Sim	2 Não	- Não respondeu	
		<hr/>			
		9 Total			
a	Caso sim, Qual?				
			<i>Baixo</i>	<i>Médio</i>	<i>Alto</i>
					<i>NI</i>
		<i>Crack</i>	4	2	1
		<i>Outras drogas</i>	3	3	1
3	O Município possui Conselho Municipal Antidrogas – COMAD?	1 Sim	8 Não	- Não respondeu	
		<hr/>			
		9			
4	O Município possui Centro de Referência de Assistência Social - CRAS?	2 Sim	- Não	7 Não respondeu	
		<hr/>			
		9			
5	O Município possui Centro de Referência Especializado da Assistência Social - CREAS?	1 Sim	1 Não	7 Não respondeu	
		<hr/>			
		9			
6	O Município possui Centro de Referência Especializado da Assistência Social - CREAS POP?	- Sim	2 Não	7 Não respondeu	
		<hr/>			
		9			

7 O Município possui Centro de Atenção Psicossocial - CAPS?

- Sim
- 2 Não
- 7 Não respondeu

9

8 O Município possui Núcleo de Apoio à Saúde da Família – NASF?

- 1 Sim
- 1 Não
- 7 Não respondeu

9

9 O Município possui Conselho Tutelar?

- 2 Sim
- Não
- 7 Não respondeu

9

10 O Município possui outras instituições que integram a rede de assistência?

- 1 Sim
- 1 Não
- 7 Não respondeu

9

11.a Quais problemas?

- 2 Saúde
- 3 Assistência Social
- 2 Segurança
- 3 Educação
- Outros

9 Não respondeu

19

12 O Município possui usuários identificados?

- 3 Sim
- 5 Não
- 1 Não respondeu

9

18 Qual o custo real mensal das ações para o município?

- Recursos humanos (remunerações, gratificações e encargos)
- Manutenção com estrutura física (reforma, água, energia, limpeza)
- 500 Manutenção com as ações e serviços (insumos, material expediente)
- 500 Aquisição e manutenção de equipamentos
- 500 Educação em saúde (palestras, impressos)
- 500 Capacitação de recursos humanos
- Medicação e insumos

Relação dos Municípios pesquisados

- Alto Alegre
 - Amajari
 - Bonfim
 - Cantá
 - Caracaraí
 - Mucajaí
 - São João da Baliza
 - São Luiz
 - Uiramutã
-

Tocantins

Nº	Questão				
1	O seu Município enfrenta problemas com a circulação de drogas?	98	Sim		
		15	Não		
		1	Não respondeu		
		<u>114</u>	Total		
a	Caso sim, Qual?	10	Crack		
		23	Outras drogas		
		62	Ambos		
		3	Não respondeu		
		<u>98</u>	Total		
2	Seu município enfrenta problemas relacionados ao consumo de drogas?	104	Sim		
		9	Não		
		-	Não respondeu		
		<u>113</u>	Total		
a	Caso sim, Qual?			<i>Baixo</i>	<i>Médio</i>
				<i>Alto</i>	<i>NI</i>
			Crack	26	44
			Outras drogas	25	45
				26	1
				26	1
3	O Município possui Conselho Municipal Antidrogas – COMAD?	12	Sim		
		101	Não		
		1	Não respondeu		
		<u>114</u>	Total		
4	O Município possui Centro de Referência de Assistência Social - CRAS?	44	Sim		
		2	Não		
		68	Não respondeu		
		<u>114</u>	Total		
5	O Município possui Centro de Referência Especializado da Assistência Social - CREAS?	6	Sim		
		40	Não		
		68	Não respondeu		
		<u>114</u>	Total		
6	O Município possui Centro de Referência Especializado da Assistência Social - CREAS POP?	-	Sim		
		45	Não		
		69	Não respondeu		
		<u>114</u>	Total		

7 O Município possui Centro de Atenção Psicossocial - CAPS?

2 Sim
43 Não
69 Não respondeu

114

8 O Município possui Núcleo de Apoio à Saúde da Família – NASF?

7 Sim
38 Não
69 Não respondeu

114

9 O Município possui Conselho Tutelar?

45 Sim
1 Não
68 Não respondeu

114

10 O Município possui outras instituições que integram a rede de assistência?

10 Sim
32 Não
72 Não respondeu

114

11.a Quais problemas?

46 Saúde
39 Assistência Social
51 Segurança
32 Educação
14 Outros
114 Não respondeu

296

12 O Município possui usuários identificados?

60 Sim
53 Não
1 Não respondeu

114

18 Qual o custo real mensal das ações para o município?

14.436 Recursos humanos (remunerações, gratificações e encargos)
2.328 Manutenção com estrutura física (reforma, água, energia, limpeza)
10.380 Manutenção com as ações e serviços (insumos, material expediente)
2.050 Aquisição e manutenção de equipamentos
6.200 Educação em saúde (palestras, impressos)
19.200 Capacitação de recursos humanos
8.500 Medicação e insumos

Relação dos Municípios pesquisados

• Abreulândia	• Cristalândia	• Palmeirópolis
• Aguiarnópolis	• Crixás do Tocantins	• Paraíso do Tocantins
• Aliança do Tocantins	• Darcinópolis	• Paranã
• Almas	• Divinópolis do Tocantins	• Pequizeiro
• Alvorada	• Dois Irmãos do Tocantins	• Pindorama do Tocantins
• Ananás	• Dueré	• Pium
• Angico	• Fátima	• Ponte Alta do Bom Jesus
• Aparecida do Rio Negro	• Figueirópolis	• Porto Alegre do Tocantins
• Aragominas	• Filadélfia	• Porto Nacional
• Araguacema	• Formoso do Araguaia	• Praia Norte
• Araguaçu	• Fortaleza do Tabocão	• Presidente Kennedy
• Araguaianã	• Goianorte	• Recursolândia
• Araguaatins	• Goiatins	• Riachinho
• Arapoema	• Gurupi	• Rio da Conceição
• Arraias	• Ipueiras	• Rio dos Bois
• Augustinópolis	• Itaguatins	• Rio Sono
• Aurora do Tocantins	• Itapiratins	• Sampaio
• Axiá do Tocantins	• Itaporã do Tocantins	• Santa Fé do Araguaia
• Babaçulândia	• Jaú do Tocantins	• Santa Maria do Tocantins
• Bandeirantes do Tocantins	• Juarina	• Santa Rita do Tocantins
• Barra do Ouro	• Lagoa do Tocantins	• Santa Rosa do Tocantins
• Barrolândia	• Lavandeira	• Santa Tereza do Tocantins
• Bernardo Sayão	• Lizarda	• Santa Terezinha do Tocantins
• Bom Jesus do Tocantins	• Mateiros	• São Bento do Tocantins
• Brejinho de Nazaré	• Maurilândia do Tocantins	• São Félix do Tocantins
• Buriti do Tocantins	• Miracema do Tocantins	• São Miguel do Tocantins
• Cachoeirinha	• Monte do Carmo	• São Salvador do Tocantins
• Campos Lindos	• Monte Santo do Tocantins	• São Sebastião do Tocantins
• Cariri do Tocantins	• Muricilândia	• São Valério da Natividade
• Carmolândia	• Natividade	• Silvanópolis
• Carrasco Bonito	• Nazaré	• Taguatinga
• Caseara	• Nova Olinda	• Taipas do Tocantins
• Centenário	• Nova Rosalândia	• Talismã
• Chapada da Natividade	• Novo Alegre	• Tocantinópolis
• Chapada de Areia	• Novo Jardim	• Tupirama
• Combinado	• Oliveira de Fátima	• Tupiratins
• Conceição do Tocantins	• Palmeirante	• Wanderlândia
• Couto de Magalhães	• Palmeiras do Tocantins	• Xambioá

Região Nordeste

Nº	Questão				
1	O seu Município enfrenta problemas com a circulação de drogas?	1.108	Sim		
		149	Não		
		6	Não respondeu		
		1.263	Total		
a	Caso sim, Qual?	63	Crack		
		290	Outras drogas		
		735	Ambos		
		20	Não respondeu		
		1.108	Total		
2	Seu município enfrenta problemas relacionados ao consumo de drogas?	1.155	Sim		
		93	Não		
		-	Não respondeu		
		1.248	Total		
a	Caso sim, Qual?			<i>Baixo</i>	<i>Médio</i>
			<i>Crack</i>	341	498
			<i>Outras drogas</i>	332	519
				289	297
				3	7
3	O Município possui Conselho Municipal Antidrogas – COMAD?	61	Sim		
		1.177	Não		
		25	Não respondeu		
		1.263			
4	O Município possui Centro de Referência de Assistência Social - CRAS?	348	Sim		
		4	Não		
		911	Não respondeu		
		1.263			
5	O Município possui Centro de Referência Especializado da Assistência Social - CREAS?	142	Sim		
		204	Não		
		917	Não respondeu		
		1.263			
6	O Município possui Centro de Referência Especializado da Assistência Social - CREAS POP?	9	Sim		
		324	Não		
		930	Não respondeu		
		1.263			

7 O Município possui Centro de Atenção Psicossocial - CAPS?

94 Sim
247 Não
922 Não respondeu

1.263

8 O Município possui Núcleo de Apoio à Saúde da Família – NASF?

114 Sim
221 Não
928 Não respondeu

1.263

9 O Município possui Conselho Tutelar?

337 Sim
4 Não
922 Não respondeu

1.263

10 O Município possui outras instituições que integram a rede de assistência?

74 Sim
220 Não
969 Não respondeu

1.263

11.a Quais problemas?

509 Saúde
349 Assistência Social
501 Segurança
306 Educação
97 Outros
1.263 Não respondeu

3.025

12 O Município possui usuários identificados?

543 Sim
681 Não
39 Não respondeu

1.263

18 Qual o custo real mensal das ações para o município?

180.240 Recursos humanos (remunerações, gratificações e encargos)
7.438 Manutenção com estrutura física (reforma, água, energia, limpeza)
115.252 Manutenção com as ações e serviços (insumos, material expediente)
19.800 Aquisição e manutenção de equipamentos
64.172 Educação em saúde (palestras, impressos)
11.400 Capacitação de recursos humanos
10.022 Medicação e insumos

Alagoas

Nº	Questão				
1	O seu Município enfrenta problemas com a circulação de drogas?	66	Sim		
		4	Não		
		-	Não respondeu		
		<hr/>			
		70	Total		
a	Caso sim, Qual?	5	Crack		
		14	Outras drogas		
		46	Ambos		
		1	Não respondeu		
		<hr/>			
		66	Total		
2	Seu município enfrenta problemas relacionados ao consumo de drogas?	67	Sim		
		3	Não		
		-	Não respondeu		
		<hr/>			
		70	Total		
a	Caso sim, Qual?			<i>Baixo</i>	<i>Médio</i>
				<i>Alto</i>	<i>NI</i>
			<i>Crack</i>	22	26
			<i>Outras drogas</i>	22	24
				16	2
				18	2
3	O Município possui Conselho Municipal Antidrogas – COMAD?	3	Sim		
		64	Não		
		3	Não respondeu		
		<hr/>			
		70			
4	O Município possui Centro de Referência de Assistência Social - CRAS?	12	Sim		
		-	Não		
		58	Não respondeu		
		<hr/>			
		70			
5	O Município possui Centro de Referência Especializado da Assistência Social - CREAS?	5	Sim		
		7	Não		
		58	Não respondeu		
		<hr/>			
		70			
6	O Município possui Centro de Referência Especializado da Assistência Social - CREAS POP?	-	Sim		
		11	Não		
		59	Não respondeu		
		<hr/>			
		70			

7 O Município possui Centro de Atenção Psicossocial - CAPS?

6 Sim
7 Não
57 Não respondeu

70

8 O Município possui Núcleo de Apoio à Saúde da Família – NASF?

3 Sim
9 Não
58 Não respondeu

70

9 O Município possui Conselho Tutelar?

12 Sim
- Não
58 Não respondeu

70

10 O Município possui outras instituições que integram a rede de assistência?

2 Sim
6 Não
62 Não respondeu

70

11.a Quais problemas?

24 Saúde
18 Assistência Social
32 Segurança
18 Educação
2 Outros
70 Não respondeu

164

12 O Município possui usuários identificados?

28 Sim
38 Não
4 Não respondeu

70

18 Qual o custo real mensal das ações para o município?

4.000 Recursos humanos (remunerações, gratificações e encargos)
500 Manutenção com estrutura física (reforma, água, energia, limpeza)
500 Manutenção com as ações e serviços (insumos, material expediente)
- Aquisição e manutenção de equipamentos
- Educação em saúde (palestras, impressos)
- Capacitação de recursos humanos
- Medicação e insumos

Relação dos Municípios pesquisados

- Anadia
 - Arapiraca
 - Atalaia
 - Barra de Santo Antônio
 - Barra de São Miguel
 - Batalha
 - Belo Monte
 - Boca da Mata
 - Cacimbinhas
 - Cajueiro
 - Campestre
 - Campo Grande
 - Canapi
 - Carneiros
 - Chã Preta
 - Coité do Nória
 - Colônia Leopoldina
 - Coqueiro Seco
 - Coruripe
 - Estrela de Alagoas
 - Feira Grande
 - Feliz Deserto
 - Flexeiras
 - Girau do Ponciano
 - Ibatiguara
 - Igaci
 - Jaramataia
 - Jequiá da Praia
 - Joaquim Gomes
 - Jundiá
 - Maceió
 - Major Isidoro
 - Maravilha
 - Marechal Deodoro
 - Matriz de Camaragibe
 - Messias
 - Minador do Negrão
 - Murici
 - Novo Lino
 - Olho d'Água do Casado
 - Ouro Branco
 - Palestina
 - Pão de Açúcar
 - Pariconha
 - Paripueira
 - Passo de Camaragibe
 - Paulo Jacinto
 - Penedo
 - Piaçabuçu
 - Pilar
 - Pindoba
 - Piranhas
 - Poço das Trincheiras
 - Porto de Pedras
 - Quebrangulo
 - Roteiro
 - Santana do Ipanema
 - Santana do Mundaú
 - São Brás
 - São José da Laje
 - São José da Tapera
 - São Miguel dos Campos
 - São Miguel dos Milagres
 - São Sebastião
 - Satuba
 - Tanque d'Arca
 - Taquarana
 - Traipu
 - União dos Palmares
 - Viçosa
-

Bahia

Nº	Questão				
1	O seu Município enfrenta problemas com a circulação de drogas?	268	Sim		
		27	Não		
		1	Não respondeu		
		<hr/> <hr/>		296	Total
a	Caso sim, Qual?	19	Crack		
		62	Outras drogas		
		181	Ambos		
		6	Não respondeu		
		<hr/> <hr/>		268	Total
2	Seu município enfrenta problemas relacionados ao consumo de drogas?	282	Sim		
		11	Não		
		-	Não respondeu		
		<hr/> <hr/>		293	Total
a	Caso sim, Qual?			<i>Baixo</i>	<i>Médio</i>
				<i>Alto</i>	<i>NI</i>
			<i>Crack</i>	66	113
			<i>Outras drogas</i>	59	119
				94	95
				0	0
3	O Município possui Conselho Municipal Antidrogas – COMAD?	11	Sim		
		278	Não		
		7	Não respondeu		
		<hr/> <hr/>		296	
4	O Município possui Centro de Referência de Assistência Social - CRAS?	90	Sim		
		-	Não		
		206	Não respondeu		
		<hr/> <hr/>		296	
5	O Município possui Centro de Referência Especializado da Assistência Social - CREAS?	31	Sim		
		56	Não		
		209	Não respondeu		
		<hr/> <hr/>		296	
6	O Município possui Centro de Referência Especializado da Assistência Social - CREAS POP?	3	Sim		
		82	Não		
		211	Não respondeu		
		<hr/> <hr/>		296	

7 O Município possui Centro de Atenção Psicossocial - CAPS?

30 Sim
59 Não
207 Não respondeu

296

8 O Município possui Núcleo de Apoio à Saúde da Família – NASF?

26 Sim
58 Não
212 Não respondeu

296

9 O Município possui Conselho Tutelar?

86 Sim
1 Não
209 Não respondeu

296

10 O Município possui outras instituições que integram a rede de assistência?

17 Sim
59 Não
220 Não respondeu

296

11.a Quais problemas?

132 Saúde
91 Assistência Social
121 Segurança
84 Educação
24 Outros
296 Não respondeu

748

12 O Município possui usuários identificados?

135 Sim
153 Não
8 Não respondeu

296

18 Qual o custo real mensal das ações para o município?

68.900 Recursos humanos (remunerações, gratificações e encargos)
2.300 Manutenção com estrutura física (reforma, água, energia, limpeza)
1.800 Manutenção com as ações e serviços (insumos, material expediente)
5.500 Aquisição e manutenção de equipamentos
6.000 Educação em saúde (palestras, impressos)
1.800 Capacitação de recursos humanos
1.000 Medicação e insumos

Relação dos Municípios pesquisados

- Abaíra
- Abaré
- Adustina
- Aiçura
- Alagoinhas
- Alcobaca
- Amargosa
- Amélia Rodrigues
- América Dourada
- Anagé
- Andaraí
- Andorinha
- Angical
- Antas
- Antônio Cardoso
- Aporá
- Apurema
- Araçás
- Aracatu
- Araci
- Aramari
- Aratuípe
- Aurelino Leal
- Baianópolis
- Baixa Grande
- Banzaê
- Barra
- Barra da Estiva
- Barra do Choça
- Barra do Mendes
- Barra do Rocha
- Barreiras
- Barro Preto
- Barrocas
- Belmonte
- Belo Campo
- Biritinga
- Boa Nova
- Boa Vista do Tupim
- Bom Jesus da Lapa
- Bom Jesus da Serra
- Boninal
- Bonito
- Boquira
- Botuporã
- Brejões
- Brejolândia
- Brotas de Macaúbas
- Brumado
- Buritirama
- Caatiba
- Cabaceiras do Paraguaçu
- Cachoeira
- Caém
- Caetanos
- Caetité
- Cafarnaum
- Cairu
- Camacan
- Camamu
- Campo Alegre de Lourdes
- Canápolis
- Canarana
- Canavieiras
- Candeal
- Candeias
- Candiba
- Cândido Sales
- Cansanção
- Canudos
- Capela do Alto Alegre
- Capim Grosso
- Cardeal da Silva
- Casa Nova
- Castro Alves
- Catolândia
- Caturama
- Central
- Chorrochó
- Cícero Dantas
- Cipó
- Cocos
- Conceição da Feira
- Conceição do Almeida
- Conceição do Coité
- Conde
- Condeúba
- Coribe
- Coronel João Sá
- Cotegipe
- Cravolândia
- Crisópolis
- Cristópolis
- Cruz das Almas
- Curaçá
- Dom Basílio
- Dom Macedo Costa
- Entre Rios
- Érico Cardoso
- Esplanada
- Euclides da Cunha
- Eunápolis
- Fátima
- Feira da Mata
- Feira de Santana
- Filadélfia
- Firmino Alves
- Formosa do Rio Preto
- Gandu
- Gentio do Ouro
- Glória
- Gongogi
- Governador Mangabeira
- Guajeru
- Guanambi
- Guaratinga
- Heliópolis
- Iaçú
- Ibiassucê
- Ibicaraí
- Ibicuí
- Ibipeba
- Ibipitanga
- Ibirapuã
- Ibirataia
- Ibitiara
- Ibititá
- Ibotirama
- Ichu
- Iguaí
- Ipecaetá
- Ipirá
- Ipupiara
- Irajuba
- Iramaia
- Iraquara
- Irará
- Itaberaba
- Itaeté
- Itagibá
- Itaguaçu da Bahia
- Itaju do Colônia
- Itamaraju
- Itamari
- Itambé
- Itanhém
- Itaparica
- Itapé
- Itapetinga
- Itapicuru
- Itatim
- Itiruçu
- Ituaçu
- Ituberá
- Iuiú
- Jaborandi
- Jacaraci
- Jacobina
- Jequié
- Jeremoabo
- Jiquiriçá
- Jitaúna
- Jucuruçu
- Lagoa Real
- Laje
- Lajedão
- Lajedo do Tabocal
- Lamarão
- Lapão
- Lauro de Freitas
- Lençóis
- Macajuba
- Macarani
- Macaúbas

- Macururé
- Maetinga
- Maiquinique
- Malhada
- Malhada de Pedras
- Maracás
- Maragogipe
- Marcionílio Souza
- Mascote
- Mata de São João
- Matina
- Medeiros Neto
- Miguel Calmon
- Milagres
- Mirante
- Morpará
- Mucugê
- Mulungu do Morro
- Muniz Ferreira
- Muquém de São Francisco
- Muritiba
- Mutuípe
- Nazaré
- Nilo Peçanha
- Nova Fátima
- Nova Ibiá
- Nova Itarana
- Nova Soure
- Nova Viçosa
- Olindina
- Oliveira dos Brejinhos
- Ouriçangas
- Ourolândia
- Palmas de Monte Alto
- Palmeiras
- Paramirim
- Paratinga
- Pedrão
- Pindaí
- Pindobaçu
- Pintadas
- Piritiba
- Planaltino
- Planalto
- Ponto Novo
- Porto Seguro
- Potiraguá
- Prado
- Presidente Jânio Quadros
- Presidente Tancredo Neves
- Quixabeira
- Rafael Jambeiro
- Remanso
- Retirolândia
- Riachão das Neves
- Riachão do Jacuípe
- Ribeira do Amparo
- Ribeira do Pombal
- Rio do Pires
- Rio Real
- Ruy Barbosa
- Salinas da Margarida
- Santa Bárbara
- Santa Inês
- Santa Maria da Vitória
- Santa Rita de Cássia
- Santa Teresinha
- Santaluz
- Santana
- Santanópolis
- Santo Amaro
- Santo Estêvão
- São Desidério
- São Félix do Coribe
- São Francisco do Conde
- São Gonçalo dos Campos
- São José da Vitória
- São Miguel das Matas
- São Sebastião do Passé
- Sapeaçu
- Sátiro Dias
- Saubara
- Saúde
- Seabra
- Sebastião Laranjeiras
- Sento Sé
- Serra do Ramalho
- Serra Dourada
- Serra Preta
- Serrolândia
- Simões Filho
- Sítio do Mato
- Sítio do Quinto
- Sobradinho
- Souto Soares
- Tabocas do Brejo Velho
- Tanhaçu
- Tanque Novo
- Tanquinho
- Taperoá
- Tapiramutá
- Teixeira de Freitas
- Teofilândia
- Teolândia
- Tucano
- Uauá
- Ubaíra
- Ubatã
- Uibaí
- Umburanas
- Urandi
- Utinga
- Valença
- Valente
- Várzea da Roça
- Várzea do Poço
- Varzedo
- Vera Cruz
- Vereda
- Wagner
- Wanderley
- Xique-Xique

Ceará

Nº	Questão				
1	O seu Município enfrenta problemas com a circulação de drogas?	114	Sim		
		13	Não		
		2	Não respondeu		
		<hr/>			
		129	Total		
a	Caso sim, Qual?	8	Crack		
		16	Outras drogas		
		89	Ambos		
		1	Não respondeu		
		<hr/>			
		114	Total		
2	Seu município enfrenta problemas relacionados ao consumo de drogas?	120	Sim		
		7	Não		
		-	Não respondeu		
		<hr/>			
		127	Total		
a	Caso sim, Qual?			<i>Baixo</i>	<i>Médio</i>
				<i>Alto</i>	<i>NI</i>
			<i>Crack</i>	32	58
			<i>Outras drogas</i>	32	57
				33	0
					0
3	O Município possui Conselho Municipal Antidrogas – COMAD?	16	Sim		
		111	Não		
		2	Não respondeu		
		<hr/>			
		129			
4	O Município possui Centro de Referência de Assistência Social - CRAS?	39	Sim		
		1	Não		
		89	Não respondeu		
		<hr/>			
		129			
5	O Município possui Centro de Referência Especializado da Assistência Social - CREAS?	19	Sim		
		20	Não		
		90	Não respondeu		
		<hr/>			
		129			
6	O Município possui Centro de Referência Especializado da Assistência Social - CREAS POP?	2	Sim		
		35	Não		
		92	Não respondeu		
		<hr/>			
		129			

7 O Município possui Centro de Atenção Psicossocial - CAPS?

14 Sim
24 Não
91 Não respondeu

129

8 O Município possui Núcleo de Apoio à Saúde da Família – NASF?

17 Sim
19 Não
93 Não respondeu

129

9 O Município possui Conselho Tutelar?

36 Sim
- Não
93 Não respondeu

129

10 O Município possui outras instituições que integram a rede de assistência?

10 Sim
23 Não
96 Não respondeu

129

11.a Quais problemas?

70 Saúde
47 Assistência Social
59 Segurança
36 Educação
12 Outros
129 Não respondeu

353

12 O Município possui usuários identificados?

55 Sim
68 Não
6 Não respondeu

129

18 Qual o custo real mensal das ações para o município?

3.280 Recursos humanos (remunerações, gratificações e encargos)
- Manutenção com estrutura física (reforma, água, energia, limpeza)
500 Manutenção com as ações e serviços (insumos, material expediente)
- Aquisição e manutenção de equipamentos
700 Educação em saúde (palestras, impressos)
500 Capacitação de recursos humanos
- Medicação e insumos

Relação dos Municípios pesquisados

- Acarape
 - Acaraú
 - Acopiara
 - Aiuaba
 - Alcântaras
 - Altaneira
 - Alto Santo
 - Amontada
 - Antonina do Norte
 - Apuiarés
 - Aquiraz
 - Aracati
 - Aracoiaba
 - Ararendá
 - Araripe
 - Aratuba
 - Arneiroz
 - Aurora
 - Baixo
 - Banabuiú
 - Barbalha
 - Barreira
 - Barroquinha
 - Baturité
 - Beberibe
 - Bela Cruz
 - Boa Viagem
 - Brejo Santo
 - Campos Sales
 - Canindé
 - Capistrano
 - Caridade
 - Cariré
 - Caririaçu
 - Cariús
 - Carnaubal
 - Catarina
 - Catunda
 - Cedro
 - Chaval
 - Choró
 - Chorozinho
 - Coreaú
 - Crato
 - Croatá
 - Cruz
 - Deputado Irapuan Pinheiro
 - Ererê
 - Eusébio
 - Farias Brito
 - Forquilha
 - Fortaleza
 - Fortim
 - General Sampaio
 - Graça
 - Granja
 - Groaíras
 - Guaiúba
 - Guaraciaba do Norte
 - Guarimiranga
 - Hidrolândia
 - Ibicuitinga
 - Iguatu
 - Independência
 - Ipaporanga
 - Ipaumirim
 - Ipu
 - Ipueiras
 - Iracema
 - Irauçuba
 - Itaiçaba
 - Itaitinga
 - Itapiúna
 - Itarema
 - Jaguaribara
 - Jaguaribe
 - Jardim
 - Jati
 - Juazeiro do Norte
 - Jucás
 - Lavras da Mangabeira
 - Limoeiro do Norte
 - Maracanaú
 - Maranguape
 - Martinópolis
 - Massapê
 - Meruoca
 - Milagres
 - Miraíma
 - Mombaça
 - Monsenhor Tabosa
 - Morada Nova
 - Moraújo
 - Morrinhos
 - Mucambo
 - Nova Olinda
 - Orós
 - Palhano
 - Pentecoste
 - Pereiro
 - Pindoretama
 - Piquet Carneiro
 - Pires Ferreira
 - Poranga
 - Potengi
 - Quixadá
 - Quixelô
 - Quixeré
 - Redenção
 - Russas
 - Saboeiro
 - Salitre
 - Santa Quitéria
 - Santana do Cariri
 - São Luís do Curu
 - Senador Sá
 - Tabuleiro do Norte
 - Tamboril
 - Tarrafas
 - Tianguá
 - Trairi
 - Tururu
 - Ubajara
 - Umari
 - Umirim
 - Uruburetama
 - Uruoca
 - Várzea Alegre
 - Viçosa do Ceará
-

Maranhão

Nº	Questão				
1	O seu Município enfrenta problemas com a circulação de drogas?	129	Sim		
		26	Não		
		1	Não respondeu		
		<hr/>			
		156	Total		
a	Caso sim, Qual?	6	Crack		
		37	Outras drogas		
		83	Ambos		
		3	Não respondeu		
		<hr/>			
		129	Total		
2	Seu município enfrenta problemas relacionados ao consumo de drogas?	139	Sim		
		16	Não		
		-	Não respondeu		
		<hr/>			
		155	Total		
a	Caso sim, Qual?			Baixo	Médio
				Alto	NI
		Crack		42	56
				36	0
		Outras drogas		40	57
				37	0
3	O Município possui Conselho Municipal Antidrogas – COMAD?	4	Sim		
		150	Não		
		2	Não respondeu		
		<hr/>			
		156			
4	O Município possui Centro de Referência de Assistência Social - CRAS?	34	Sim		
		1	Não		
		121	Não respondeu		
		<hr/>			
		156			
5	O Município possui Centro de Referência Especializado da Assistência Social - CREAS?	22	Sim		
		13	Não		
		121	Não respondeu		
		<hr/>			
		156			
6	O Município possui Centro de Referência Especializado da Assistência Social - CREAS POP?	1	Sim		
		32	Não		
		123	Não respondeu		
		<hr/>			
		156			

7 O Município possui Centro de Atenção Psicossocial - CAPS?

10 Sim
24 Não
122 Não respondeu

156

8 O Município possui Núcleo de Apoio à Saúde da Família – NASF?

13 Sim
21 Não
122 Não respondeu

156

9 O Município possui Conselho Tutelar?

32 Sim
2 Não
122 Não respondeu

156

10 O Município possui outras instituições que integram a rede de assistência?

9 Sim
23 Não
124 Não respondeu

156

11.a Quais problemas?

61 Saúde
40 Assistência Social
59 Segurança
33 Educação
14 Outros
156 Não respondeu

363

12 O Município possui usuários identificados?

69 Sim
84 Não
3 Não respondeu

156

18 Qual o custo real mensal das ações para o município?

25.000 Recursos humanos (remunerações, gratificações e encargos)
1.000 Manutenção com estrutura física (reforma, água, energia, limpeza)
3.300 Manutenção com as ações e serviços (insumos, material expediente)
- Aquisição e manutenção de equipamentos
1.600 Educação em saúde (palestras, impressos)
500 Capacitação de recursos humanos
3.100 Medicação e insumos

Relação dos Municípios pesquisados

- Açailândia
 - Afonso Cunha
 - Água Doce do Maranhão
 - Alcântara
 - Aldeias Altas
 - Altamira do Maranhão
 - Alto Alegre do Maranhão
 - Alto Alegre do Pindaré
 - Alto Parnaíba
 - Amapá do Maranhão
 - Amarante do Maranhão
 - Anajatuba
 - Apicum-Açu
 - Araguañã
 - Araióses
 - Arame
 - Arari
 - Axixá
 - Bacabal
 - Bacabeira
 - Bacuri
 - Bacurituba
 - Balsas
 - Barão de Grajaú
 - Barra do Corda
 - Barreirinhas
 - Bela Vista do Maranhão
 - Belágua
 - Boa Vista do Gurupi
 - Bom Jardim
 - Bom Jesus das Selvas
 - Bom Lugar
 - Brejo
 - Brejo de Areia
 - Buriti
 - Buriti Bravo
 - Buriticupu
 - Cachoeira Grande
 - Cajari
 - Campestre do Maranhão
 - Cândido Mendes
 - Cantanhede
 - Capinzal do Norte
 - Carolina
 - Carutapera
 - Caxias
 - Cedral
 - Centro do Guilherme
 - Centro Novo do Maranhão
 - Chapadinha
 - Codó
 - Coelho Neto
 - Colinas
 - Conceição do Lago-Açu
 - Cururupu
 - Davinópolis
 - Dom Pedro
 - Duque Bacelar
 - Esperantinópolis
 - Estreito
 - Feira Nova do Maranhão
 - Fernando Falcão
 - Formosa da Serra Negra
 - Fortaleza dos Nogueiras
 - Fortuna
 - Gonçalves Dias
 - Governador Archer
 - Governador Edison Lobão
 - Governador Eugênio Barros
 - Governador Newton Bello
 - Grajaú
 - Guimarães
 - Humberto de Campos
 - Icatu
 - Imperatriz
 - Itaipava do Grajaú
 - Itapecuru Mirim
 - Itinga do Maranhão
 - Jatobá
 - Jenipapo dos Vieiras
 - Joselândia
 - Junco do Maranhão
 - Lago da Pedra
 - Lago do Junco
 - Lago dos Rodrigues
 - Lago Verde
 - Lagoa do Mato
 - Lajeado Novo
 - Lima Campos
 - Loreto
 - Maracaçumé
 - Marajá do Sena
 - Maranhãozinho
 - Mata Roma
 - Matões
 - Matões do Norte
 - Milagres do Maranhão
 - Mirinzal
 - Montes Altos
 - Morros
 - Nina Rodrigues
 - Nova Iorque
 - Nova Olinda do Maranhão
 - Passagem Franca
 - Paulino Neves
 - Paulo Ramos
 - Pedreiras
 - Pedro do Rosário
 - Peri Mirim
 - Pinheiro
 - Pio XII
 - Porto Rico do Maranhão
 - Presidente Dutra
 - Presidente Juscelino
 - Presidente Médici
 - Presidente Sarney
 - Primeira Cruz
 - Riachão
 - Ribamar Fiquene
 - Rosário
 - Santa Filomena do Maranhão
 - Santa Helena
 - Santa Luzia do Paruá
 - Santa Quitéria do Maranhão
 - Santa Rita
 - Santana do Maranhão
 - São Benedito do Rio Preto
 - São Bento
 - São Domingos do Maranhão
 - São Francisco do Maranhão
 - São João Batista
 - São João do Carú
 - São João do Paraíso
 - São João do Soter
 - São José de Ribamar
 - São Luís
 - São Luís Gonzaga do Maranhão
 - São Mateus do Maranhão
 - São Pedro da Água Branca
 - São Pedro dos Crentes
 - São Raimundo das Mangabeiras
 - São Raimundo do Doca Bezerra
 - São Roberto
 - São Vicente Ferrer
 - Satubinha
 - Sítio Novo
 - Sucupira do Norte
 - Sucupira do Riachão
 - Tasso Fragoso
 - Timbiras
 - Trizidela do Vale
 - Turiaçu
 - Viana
 - Vila Nova dos Martírios
 - Vitória do Mearim
 - Vitorino Freire
-

Paraíba

Nº	Questão				
1	O seu Município enfrenta problemas com a circulação de drogas?	135	Sim		
		30	Não		
		-	Não respondeu		
		<hr/>			
		165	Total		
a	Caso sim, Qual?	3	Crack		
		45	Outras drogas		
		87	Ambos		
		-	Não respondeu		
		<hr/>			
		135	Total		
2	Seu município enfrenta problemas relacionados ao consumo de drogas?	141	Sim		
		20	Não		
		-	Não respondeu		
		<hr/>			
		161	Total		
a	Caso sim, Qual?			Baixo	Médio
				Alto	NI
		Crack	54	63	22
		Outras drogas	49	66	24
					0
					0
3	O Município possui Conselho Municipal Antidrogas – COMAD?	6	Sim		
		156	Não		
		3	Não respondeu		
		<hr/>			
		165			
4	O Município possui Centro de Referência de Assistência Social - CRAS?	58	Sim		
		-	Não		
		107	Não respondeu		
		<hr/>			
		165			
5	O Município possui Centro de Referência Especializado da Assistência Social - CREAS?	17	Sim		
		40	Não		
		108	Não respondeu		
		<hr/>			
		165			
6	O Município possui Centro de Referência Especializado da Assistência Social - CREAS POP?	3	Sim		
		50	Não		
		112	Não respondeu		
		<hr/>			
		165			

7 O Município possui Centro de Atenção Psicossocial - CAPS?

13 Sim
41 Não
111 Não respondeu

165

8 O Município possui Núcleo de Apoio à Saúde da Família – NASF?

18 Sim
36 Não
111 Não respondeu

165

9 O Município possui Conselho Tutelar?

56 Sim
- Não
109 Não respondeu

165

10 O Município possui outras instituições que integram a rede de assistência?

11 Sim
33 Não
121 Não respondeu

165

11.a Quais problemas?

60 Saúde
40 Assistência Social
57 Segurança
37 Educação
8 Outros
165 Não respondeu

367

12 O Município possui usuários identificados?

64 Sim
96 Não
5 Não respondeu

165

18 Qual o custo real mensal das ações para o município?

24.400 Recursos humanos (remunerações, gratificações e encargos)
500 Manutenção com estrutura física (reforma, água, energia, limpeza)
100.800 Manutenção com as ações e serviços (insumos, material expediente)
100 Aquisição e manutenção de equipamentos
1.010 Educação em saúde (palestras, impressos)
500 Capacitação de recursos humanos
1.500 Medicação e insumos

Relação dos Municípios pesquisados

- Água Branca
 - Aguiar
 - Alagoa Nova
 - Alagoinha
 - Alcântil
 - Algodão de Jandaíra
 - Amparo
 - Aparecida
 - Araçagi
 - Arara
 - Araruna
 - Areia
 - Areia de Baraúnas
 - Areial
 - Aroeiras
 - Assunção
 - Baía da Traição
 - Baraúna
 - Barra de Santa Rosa
 - Barra de Santana
 - Barra de São Miguel
 - Bayeux
 - Belém
 - Belém do Brejo do Cruz
 - Bernardino Batista
 - Boa Ventura
 - Boa Vista
 - Bom Jesus
 - Bom Sucesso
 - Bonito de Santa Fé
 - Borborema
 - Brejo do Cruz
 - Brejo dos Santos
 - Caaporã
 - Cabaceiras
 - Cabedelo
 - Cacimba de Dentro
 - Cacimbas
 - Caiçara
 - Cajazeiras
 - Cajazeirinhas
 - Caldas Brandão
 - Camalaú
 - Campina Grande
 - Caraúbas
 - Casserengue
 - Catingueira
 - Catolé do Rocha
 - Caturité
 - Conceição
 - Condado
 - Congo
 - Coxixola
 - Cruz do Espírito Santo
 - Cubati
 - Cuité
 - Cuité de Mamanguape
 - Cuitegi
 - Curral de Cima
 - Curral Velho
 - Damião
 - Desterro
 - Diamante
 - Dona Inês
 - Duas Estradas
 - Emas
 - Esperança
 - Fagundes
 - Frei Martinho
 - Gado Bravo
 - Guarabira
 - Gurinhém
 - Ibiara
 - Igaracy
 - Ingá
 - Itabaiana
 - Itaporanga
 - Itatuba
 - Jacaraú
 - Jericó
 - João Pessoa
 - Juarez Távora
 - Juazeirinho
 - Junco do Seridó
 - Juripiranga
 - Juru
 - Lagoa
 - Lastró
 - Livramento
 - Logradouro
 - Lucena
 - Mãe d'Água
 - Manaíra
 - Marizópolis
 - Massaranduba
 - Mataraca
 - Matinhas
 - Mato Grosso
 - Maturéia
 - Mogeiro
 - Montadas
 - Nova Olinda
 - Olho d'Água
 - Olivedos
 - Ouro Velho
 - Parari
 - Patos
 - Paulista
 - Pedra Branca
 - Pedras de Fogo
 - Picuí
 - Pilar
 - Pilões
 - Pilõezinhos
 - Pirpirituba
 - Pitimbu
 - Poço de José de Moura
 - Prata
 - Puxinanã
 - Queimadas
 - Remígio
 - Riachão do Bacamarte
 - Riachão do Poço
 - Riacho dos Cavalos
 - Rio Tinto
 - Salgadinho
 - Salgado de São Félix
 - Santa Cecília
 - Santa Cruz
 - Santa Helena
 - Santa Luzia
 - Santa Rita
 - Santa Teresinha
 - Santana dos Garrotes
 - Santo André
 - São Bento
 - São Domingos de Pombal
 - São Francisco
 - São João do Cariri
 - São José de Caiana
 - São José de Espinharas
 - São José de Piranhas
 - São José do Brejo do Cruz
 - São José dos Cordeiros
 - São José dos Ramos
 - São Mamede
 - São Sebastião de Lagoa de Roça
 - São Sebastião do Umbuzeiro
 - Seridó
 - Serra Branca
 - Serra Grande
 - Serra Redonda
 - Soledade
 - Sossêgo
 - Sousa
 - Sumé
 - Tacima
 - Taperoá
 - Tavares
 - Teixeira
 - Tenório
 - Triunfo
 - Uiraúna
 - Várzea
 - Zabelê
-

Pernambuco

Nº	Questão				
1	O seu Município enfrenta problemas com a circulação de drogas?	119	Sim		
		6	Não		
		-	Não respondeu		
		<u>125</u>	Total		
a	Caso sim, Qual?	9	Crack		
		27	Outras drogas		
		80	Ambos		
		3	Não respondeu		
		<u>119</u>	Total		
2	Seu município enfrenta problemas relacionados ao consumo de drogas?	119	Sim		
		4	Não		
		-	Não respondeu		
		<u>123</u>	Total		
a	Caso sim, Qual?			Baixo	Médio
				Alto	NI
			Crack	27	60
			Outras drogas	25	59
				28	0
				31	0
3	O Município possui Conselho Municipal Antidrogas – COMAD?	4	Sim		
		119	Não		
		2	Não respondeu		
		<u>125</u>			
4	O Município possui Centro de Referência de Assistência Social - CRAS?	34	Sim		
		-	Não		
		91	Não respondeu		
		<u>125</u>			
5	O Município possui Centro de Referência Especializado da Assistência Social - CREAS?	23	Sim		
		10	Não		
		92	Não respondeu		
		<u>125</u>			
6	O Município possui Centro de Referência Especializado da Assistência Social - CREAS POP?	-	Sim		
		32	Não		
		93	Não respondeu		
		<u>125</u>			

7 O Município possui Centro de Atenção Psicossocial - CAPS?

8 Sim
25 Não
92 Não respondeu

125

8 O Município possui Núcleo de Apoio à Saúde da Família – NASF?

16 Sim
18 Não
91 Não respondeu

125

9 O Município possui Conselho Tutelar?

34 Sim
- Não
91 Não respondeu

125

10 O Município possui outras instituições que integram a rede de assistência?

11 Sim
19 Não
95 Não respondeu

125

11.a Quais problemas?

53 Saúde
40 Assistência Social
59 Segurança
31 Educação
14 Outros
125 Não respondeu

322

12 O Município possui usuários identificados?

62 Sim
61 Não
2 Não respondeu

125

18 Qual o custo real mensal das ações para o município?

12.000 Recursos humanos (remunerações, gratificações e encargos)
630 Manutenção com estrutura física (reforma, água, energia, limpeza)
2.352 Manutenção com as ações e serviços (insumos, material expediente)
11.000 Aquisição e manutenção de equipamentos
6.622 Educação em saúde (palestras, impressos)
5.000 Capacitação de recursos humanos
1.822 Medicação e insumos

Relação dos Municípios pesquisados

- Abreu e Lima
 - Afogados da Ingazeira
 - Afrânio
 - Águas Belas
 - Alagoinha
 - Aliança
 - Altinho
 - Angelim
 - Araçoiaba
 - Araripina
 - Arcoverde
 - Barra de Guabiraba
 - Barreiros
 - Belém de São Francisco
 - Belo Jardim
 - Betânia
 - Bezerras
 - Bodocó
 - Bom Conselho
 - Bonito
 - Brejão
 - Brejinho
 - Brejo da Madre de Deus
 - Buenos Aires
 - Buíque
 - Cabrobó
 - Cachoeirinha
 - Caetés
 - Calçado
 - Calumbi
 - Camaragibe
 - Camocim de São Félix
 - Camutanga
 - Canhotinho
 - Capoeiras
 - Carnaíba
 - Carnaubeira da Penha
 - Caruaru
 - Casinhas
 - Catende
 - Chã de Alegria
 - Chã Grande
 - Condado
 - Correntes
 - Custódia
 - Dormentes
 - Exu
 - Feira Nova
 - Ferreiros
 - Flores
 - Floresta
 - Gameleira
 - Glória do Goitá
 - Goiana
 - Granito
 - Gravatá
 - Iati
 - Ibimirim
 - Ibirajuba
 - Igaraci
 - Ilha de Itamaracá
 - Inajá
 - Ingazeira
 - Ipojuca
 - Ipubi
 - Itacuruba
 - Itambé
 - Jaboatão dos Guararapes
 - Joaquim Nabuco
 - Lagoa do Carro
 - Lagoa dos Gatos
 - Lajedo
 - Macaparana
 - Machados
 - Manari
 - Maraial
 - Moreilândia
 - Moreno
 - Nazaré da Mata
 - Orobó
 - Orocó
 - Palmares
 - Palmeirina
 - Paranatama
 - Pedra
 - Pesqueira
 - Petrolândia
 - Primavera
 - Quipapá
 - Recife
 - Riacho das Almas
 - Ribeirão
 - Salgueiro
 - Santa Cruz
 - Santa Cruz da Baixa Verde
 - Santa Filomena
 - Santa Maria da Boa Vista
 - São Benedito do Sul
 - São Caetano
 - São João
 - São José da Coroa Grande
 - São José do Belmonte
 - São José do Egito
 - Serra Talhada
 - Sertânia
 - Sirinhaém
 - Solidão
 - Surubim
 - Tabira
 - Tacaimbó
 - Tacaratu
 - Taquaritinga do Norte
 - Terezinha
 - Terra Nova
 - Timbaúba
 - Tracunhaém
 - Tupanatinga
 - Tuparetama
 - Venturosa
 - Verdejante
 - Vertente do Lério
 - Vertentes
 - Vicência
 - Vitória de Santo Antão
 - Xexéu
-

Piauí

Nº	Questão				
1	O seu Município enfrenta problemas com a circulação de drogas?	127	Sim		
		24	Não		
		1	Não respondeu		
		<u>152</u>	Total		
a	Caso sim, Qual?	5	Crack		
		56	Outras drogas		
		64	Ambos		
		2	Não respondeu		
		<u>127</u>	Total		
2	Seu município enfrenta problemas relacionados ao consumo de drogas?	133	Sim		
		18	Não		
		-	Não respondeu		
		<u>151</u>	Total		
a	Caso sim, Qual?			Baixo	Médio
				Alto	NI
			Crack	52	56
			Outras drogas	48	60
				20	20
					1
					1
3	O Município possui Conselho Municipal Antidrogas – COMAD?	1	Sim		
		149	Não		
		2	Não respondeu		
		<u>152</u>	Total		
4	O Município possui Centro de Referência de Assistência Social - CRAS?	35	Sim		
		2	Não		
		115	Não respondeu		
		<u>152</u>	Total		
5	O Município possui Centro de Referência Especializado da Assistência Social - CREAS?	5	Sim		
		33	Não		
		114	Não respondeu		
		<u>152</u>	Total		
6	O Município possui Centro de Referência Especializado da Assistência Social - CREAS POP?	-	Sim		
		38	Não		
		114	Não respondeu		
		<u>152</u>	Total		

7 O Município possui Centro de Atenção Psicossocial - CAPS?

4 Sim
33 Não
115 Não respondeu

152

8 O Município possui Núcleo de Apoio à Saúde da Família – NASF?

14 Sim
23 Não
115 Não respondeu

152

9 O Município possui Conselho Tutelar?

37 Sim
1 Não
114 Não respondeu

152

10 O Município possui outras instituições que integram a rede de assistência?

7 Sim
26 Não
119 Não respondeu

152

11.a Quais problemas?

41 Saúde
24 Assistência Social
40 Segurança
24 Educação
12 Outros
152 Não respondeu

293

12 O Município possui usuários identificados?

56 Sim
92 Não
4 Não respondeu

152

18 Qual o custo real mensal das ações para o município?

21.560 Recursos humanos (remunerações, gratificações e encargos)
508 Manutenção com estrutura física (reforma, água, energia, limpeza)
3.500 Manutenção com as ações e serviços (insumos, material expediente)
- Aquisição e manutenção de equipamentos
6.900 Educação em saúde (palestras, impressos)
600 Capacitação de recursos humanos
- Medicação e insumos

Relação dos Municípios pesquisados

- Acauã
 - Agricolândia
 - Água Branca
 - Alagoinha do Piauí
 - Alegrete do Piauí
 - Altos
 - Alvorada do Gurguéia
 - Amarante
 - Anísio de Abreu
 - Antônio Almeida
 - Assunção do Piauí
 - Avelino Lopes
 - Baixa Grande do Ribeiro
 - Barra d'Alcântara
 - Barras
 - Barreiras do Piauí
 - Bela Vista do Piauí
 - Belém do Piauí
 - Beneditinos
 - Bertolínia
 - Betânia do Piauí
 - Boa Hora
 - Bocaína
 - Bom Jesus
 - Bom Princípio do Piauí
 - Bonfim do Piauí
 - Boqueirão do Piauí
 - Brasileira
 - Brejo do Piauí
 - Buriti dos Montes
 - Cabeceiras do Piauí
 - Cajazeiras do Piauí
 - Cajueiro da Praia
 - Campinas do Piauí
 - Campo Alegre do Fidalgo
 - Campo Grande do Piauí
 - Campo Largo do Piauí
 - Campo Maior
 - Canto do Buriti
 - Capitão de Campos
 - Capitão Gervásio Oliveira
 - Caridade do Piauí
 - Castelo do Piauí
 - Caxingó
 - Cocal dos Alves
 - Colônia do Gurguéia
 - Colônia do Piauí
 - Conceição do Canindé
 - Coronel José Dias
 - Corrente
 - Cristalândia do Piauí
 - Curimatá
 - Currais
 - Curral Novo do Piauí
 - Curralinhos
 - Demerval Lobão
 - Elesbão Veloso
 - Eliseu Martins
 - Esperantina
 - Fartura do Piauí
 - Flores do Piauí
 - Floriano
 - Francinópolis
 - Francisco Ayres
 - Francisco Macedo
 - Fronteiras
 - Guadalupe
 - Guaribas
 - Hugo Napoleão
 - Ilha Grande
 - Ipiranga do Piauí
 - Isaías Coelho
 - Itainópolis
 - Itauera
 - Jaicós
 - Jardim do Mulato
 - Joaquim Pires
 - Joca Marques
 - José de Freitas
 - Juazeiro do Piauí
 - Júlio Borges
 - Jurema
 - Lagoa de São Francisco
 - Lagoa do Barro do Piauí
 - Lagoa do Sítio
 - Lagoinha do Piauí
 - Luís Correia
 - Luzilândia
 - Manoel Emídio
 - Marcos Parente
 - Massapê do Piauí
 - Matias Olímpio
 - Milton Brandão
 - Monsenhor Gil
 - Monsenhor Hipólito
 - Morro Cabeça no Tempo
 - Morro do Chapéu do Piauí
 - Murici dos Portelas
 - Nazaré do Piauí
 - Nossa Senhora de Nazaré
 - Nossa Senhora dos Remédios
 - Olho d'Água do Piauí
 - Padre Marcos
 - Pajeú do Piauí
 - Palmeira do Piauí
 - Palmeirais
 - Paquetá
 - Patos do Piauí
 - Paulistana
 - Pavussu
 - Pedro Laurentino
 - Picos
 - Porto
 - Porto Alegre do Piauí
 - Redenção do Gurguéia
 - Ribeiro Gonçalves
 - Santa Cruz do Piauí
 - Santa Luz
 - Santa Rosa do Piauí
 - Santana do Piauí
 - Santo Antônio de Lisboa
 - Santo Inácio do Piauí
 - São Félix do Piauí
 - São Francisco de Assis do Piauí
 - São Gonçalo do Gurguéia
 - São João da Fronteira
 - São João da Serra
 - São João da Varjota
 - São João do Arraial
 - São João do Piauí
 - São José do Divino
 - São José do Peixe
 - São Julião
 - São Lourenço do Piauí
 - São Luís do Piauí
 - São Miguel da Baixa Grande
 - São Miguel do Tapuio
 - São Raimundo Nonato
 - Sebastião Barros
 - Sebastião Leal
 - Sigefredo Pacheco
 - Simões
 - Socorro do Piauí
 - Sussuapara
 - Tamboril do Piauí
 - Tanque do Piauí
 - Teresina
 - União
 - Valença do Piauí
 - Várzea Branca
 - Vera Mendes
 - Vila Nova do Piauí
-

Rio Grande do Norte

Nº	Questão				
1	O seu Município enfrenta problemas com a circulação de drogas?	107	Sim		
		13	Não		
		1	Não respondeu		
		<u>121</u>	Total		
a	Caso sim, Qual?	6	Crack		
		25	Outras drogas		
		73	Ambos		
		3	Não respondeu		
		<u>107</u>	Total		
2	Seu município enfrenta problemas relacionados ao consumo de drogas?	110	Sim		
		9	Não		
		-	Não respondeu		
		<u>119</u>	Total		
a	Caso sim, Qual?			<i>Baixo</i>	<i>Médio</i>
				<i>Alto</i>	<i>NI</i>
			<i>Crack</i>	36	43
			<i>Outras drogas</i>	35	47
				29	0
				26	0
3	O Município possui Conselho Municipal Antidrogas – COMAD?	11	Sim		
		107	Não		
		3	Não respondeu		
		<u>121</u>	Total		
4	O Município possui Centro de Referência de Assistência Social - CRAS?	33	Sim		
		-	Não		
		88	Não respondeu		
		<u>121</u>	Total		
5	O Município possui Centro de Referência Especializado da Assistência Social - CREAS?	12	Sim		
		19	Não		
		90	Não respondeu		
		<u>121</u>	Total		
6	O Município possui Centro de Referência Especializado da Assistência Social - CREAS POP?	-	Sim		
		31	Não		
		90	Não respondeu		
		<u>121</u>	Total		

7 O Município possui Centro de Atenção Psicossocial - CAPS?

5 Sim
25 Não
91 Não respondeu

121

8 O Município possui Núcleo de Apoio à Saúde da Família – NASF?

6 Sim
24 Não
91 Não respondeu

121

9 O Município possui Conselho Tutelar?

31 Sim
- Não
90 Não respondeu

121

10 O Município possui outras instituições que integram a rede de assistência?

5 Sim
23 Não
93 Não respondeu

121

11.a Quais problemas?

45 Saúde
37 Assistência Social
58 Segurança
30 Educação
8 Outros
121 Não respondeu

299

12 O Município possui usuários identificados?

45 Sim
72 Não
4 Não respondeu

121

18 Qual o custo real mensal das ações para o município?

21.100 Recursos humanos (remunerações, gratificações e encargos)
2.000 Manutenção com estrutura física (reforma, água, energia, limpeza)
2.500 Manutenção com as ações e serviços (insumos, material expediente)
3.200 Aquisição e manutenção de equipamentos
1.340 Educação em saúde (palestras, impressos)
2.500 Capacitação de recursos humanos
2.600 Medicação e insumos

Relação dos Municípios pesquisados

- Acari
 - Afonso Bezerra
 - Água Nova
 - Alexandria
 - Alto do Rodrigues
 - Angicos
 - Antônio Martins
 - Apodi
 - Areia Branca
 - Arez
 - Assú
 - Baía Formosa
 - Baraúna
 - Barcelona
 - Bento Fernandes
 - Boa Saúde
 - Bodó
 - Bom Jesus
 - Brejinho
 - Caiçara do Norte
 - Caicó
 - Campo Grande
 - Canguaretama
 - Caraúbas
 - Carnaúba dos Dantas
 - Ceará-Mirim
 - Cerro Corá
 - Coronel João Pessoa
 - Cruzeta
 - Currais Novos
 - Doutor Severiano
 - Encanto
 - Equador
 - Felipe Guerra
 - Fernando Pedroza
 - Florânia
 - Francisco Dantas
 - Frutuoso Gomes
 - Galinhos
 - Goianinha
 - Governador Dix-Sept Rosado
 - Guamaré
 - Ielmo Marinho
 - Ipangaçu
 - Itajá
 - Japi
 - Jardim de Angicos
 - Jardim de Piranhas
 - Jardim do Seridó
 - João Câmara
 - Jucurutu
 - Jundiá
 - Lagoa d'Anta
 - Lagoa de Pedras
 - Lagoa de Velhos
 - Lagoa Nova
 - Lagoa Salgada
 - Lajes
 - Lucrécia
 - Luís Gomes
 - Macaíba
 - Major Sales
 - Marcelino Vieira
 - Martins
 - Maxaranguape
 - Messias Targino
 - Monte Alegre
 - Monte das Gameleiras
 - Nísia Floresta
 - Olho d'Água do Borges
 - Ouro Branco
 - Parazinho
 - Parelhas
 - Passa e Fica
 - Pedra Grande
 - Pedro Velho
 - Poço Branco
 - Portalegre
 - Porto do Mangue
 - Pureza
 - Rafael Fernandes
 - Riacho da Cruz
 - Riacho de Santana
 - Riachuelo
 - Rodolfo Fernandes
 - Ruy Barbosa
 - Santa Cruz
 - Santa Maria
 - Santana do Matos
 - Santana do Seridó
 - Santo Antônio
 - São Bento do Trairi
 - São Fernando
 - São Francisco do Oeste
 - São Gonçalo do Amarante
 - São João do Sabugi
 - São José do Seridó
 - São Miguel do Gostoso
 - São Pedro
 - São Tomé
 - Senador Elói de Souza
 - Senador Georgino Avelino
 - Serra Caiada
 - Serra de São Bento
 - Serra do Mel
 - Serrinha
 - Severiano Melo
 - Sítio Novo
 - Tangará
 - Tenente Ananias
 - Tenente Laurentino Cruz
 - Tibau
 - Tibau do Sul
 - Timbaúba dos Batistas
 - Touros
 - Triunfo Potiguar
 - Umarizal
 - Upanema
 - Várzea
 - Venha-Ver
 - Viçosa
-

Sergipe

Nº	Questão				
1	O seu Município enfrenta problemas com a circulação de drogas?	43	Sim		
		6	Não		
		-	Não respondeu		
		<hr/>			
		49	Total		
a	Caso sim, Qual?	2	Crack		
		8	Outras drogas		
		32	Ambos		
		1	Não respondeu		
		<hr/>			
		43	Total		
2	Seu município enfrenta problemas relacionados ao consumo de drogas?	44	Sim		
		5	Não		
		-	Não respondeu		
		<hr/>			
		49	Total		
a	Caso sim, Qual?			Baixo	Médio
				Alto	NI
		Crack		10	23
					11
		Outras drogas		9	24
					11
					0
					0
3	O Município possui Conselho Municipal Antidrogas – COMAD?	5	Sim		
		43	Não		
		1	Não respondeu		
		<hr/>			
		49			
4	O Município possui Centro de Referência de Assistência Social - CRAS?	13	Sim		
		-	Não		
		36	Não respondeu		
		<hr/>			
		49			
5	O Município possui Centro de Referência Especializado da Assistência Social - CREAS?	8	Sim		
		6	Não		
		35	Não respondeu		
		<hr/>			
		49			
6	O Município possui Centro de Referência Especializado da Assistência Social - CREAS POP?	-	Sim		
		13	Não		
		36	Não respondeu		
		<hr/>			
		49			

7 O Município possui Centro de Atenção Psicossocial - CAPS?

4 Sim
9 Não
36 Não respondeu

49

8 O Município possui Núcleo de Apoio à Saúde da Família – NASF?

1 Sim
13 Não
35 Não respondeu

49

9 O Município possui Conselho Tutelar?

13 Sim
- Não
36 Não respondeu

49

10 O Município possui outras instituições que integram a rede de assistência?

2 Sim
8 Não
39 Não respondeu

49

11.a Quais problemas?

23 Saúde
12 Assistência Social
16 Segurança
13 Educação
3 Outros
49 Não respondeu

116

12 O Município possui usuários identificados?

29 Sim
17 Não
3 Não respondeu

49

18 Qual o custo real mensal das ações para o município?

- Recursos humanos (remunerações, gratificações e encargos)
- Manutenção com estrutura física (reforma, água, energia, limpeza)
- Manutenção com as ações e serviços (insumos, material expediente)
- Aquisição e manutenção de equipamentos
- 40.000 Educação em saúde (palestras, impressos)
- Capacitação de recursos humanos
- Medicação e insumos

Relação dos Municípios pesquisados

- Amparo de São Francisco
 - Aquidabã
 - Aracaju
 - Areia Branca
 - Barra dos Coqueiros
 - Boquim
 - Brejo Grande
 - Campo do Brito
 - Canhoba
 - Capela
 - Carira
 - Carmópolis
 - Cristinápolis
 - Cumbe
 - Divina Pastora
 - Estância
 - Feira Nova
 - Frei Paulo
 - Gararu
 - General Maynard
 - Gracho Cardoso
 - Indiaroba
 - Itabi
 - Japarutuba
 - Lagarto
 - Malhada dos Bois
 - Malhador
 - Moita Bonita
 - Monte Alegre de Sergipe
 - Muribeca
 - Nossa Senhora Aparecida
 - Nossa Senhora de Lourdes
 - Nossa Senhora do Socorro
 - Pedrinhas
 - Pirambu
 - Poço Redondo
 - Poço Verde
 - Porto da Folha
 - Propriá
 - Riachão do Dantas
 - Riachuelo
 - Salgado
 - Santa Luzia do Itanhy
 - Santa Rosa de Lima
 - São Miguel do Aleixo
 - Simão Dias
 - Telha
 - Tomar do Geru
 - Umbaúba
-

Região Sudeste

Nº	Questão				
1	O seu Município enfrenta problemas com a circulação de drogas?	1.264	Sim		
		117	Não		
		7	Não respondeu		
		<u>1.388</u>	Total		
a	Caso sim, Qual?	93	Crack		
		239	Outras drogas		
		915	Ambos		
		17	Não respondeu		
		<u>1.264</u>	Total		
2	Seu município enfrenta problemas relacionados ao consumo de drogas?	1.320	Sim		
		41	Não		
		-	Não respondeu		
		<u>1.361</u>	Total		
a	Caso sim, Qual?			<i>Baixo</i>	<i>Médio</i>
			<i>Crack</i>	288	628
			<i>Outras drogas</i>	273	654
				377	387
					7
					10
3	O Município possui Conselho Municipal Antidrogas – COMAD?	226	Sim		
		1.117	Não		
		45	Não respondeu		
		<u>1.388</u>			
4	O Município possui Centro de Referência de Assistência Social - CRAS?	432	Sim		
		42	Não		
		914	Não respondeu		
		<u>1.388</u>			
5	O Município possui Centro de Referência Especializado da Assistência Social - CREAS?	105	Sim		
		354	Não		
		929	Não respondeu		
		<u>1.388</u>			
6	O Município possui Centro de Referência Especializado da Assistência Social - CREAS POP?	4	Sim		
		444	Não		
		940	Não respondeu		
		<u>1.388</u>			

7 O Município possui Centro de Atenção Psicossocial - CAPS?

71 Sim
381 Não
936 Não respondeu

1.388

8 O Município possui Núcleo de Apoio à Saúde da Família – NASF?

82 Sim
361 Não
945 Não respondeu

1.388

9 O Município possui Conselho Tutelar?

453 Sim
6 Não
929 Não respondeu

1.388

10 O Município possui outras instituições que integram a rede de assistência?

146 Sim
268 Não
974 Não respondeu

1.388

11.a Quais problemas?

684 Saúde
486 Assistência Social
585 Segurança
391 Educação
128 Outros
1.388 Não respondeu

3.662

12 O Município possui usuários identificados?

656 Sim
662 Não
70 Não respondeu

1.388

18 Qual o custo real mensal das ações para o município?

397.212 Recursos humanos (remunerações, gratificações e encargos)
26.640 Manutenção com estrutura física (reforma, água, energia, limpeza)
24.202 Manutenção com as ações e serviços (insumos, material expediente)
13.100 Aquisição e manutenção de equipamentos
29.687 Educação em saúde (palestras, impressos)
11.314 Capacitação de recursos humanos
82.340 Medicação e insumos

Espírito Santo

Nº	Questão				
1	O seu Município enfrenta problemas com a circulação de drogas?	61	Sim		
		1	Não		
		1	Não respondeu		
		<hr/>			
		63	Total		
a	Caso sim, Qual?	7	Crack		
		11	Outras drogas		
		43	Ambos		
		-	Não respondeu		
		<hr/>			
		61	Total		
2	Seu município enfrenta problemas relacionados ao consumo de drogas?	61	Sim		
		1	Não		
		-	Não respondeu		
		<hr/>			
		62	Total		
a	Caso sim, Qual?			<i>Baixo</i>	<i>Médio</i>
				<i>Alto</i>	<i>NI</i>
			<i>Crack</i>	16	29
			<i>Outras drogas</i>	16	29
				15	1
				15	1
3	O Município possui Conselho Municipal Antidrogas – COMAD?	9	Sim		
		52	Não		
		2	Não respondeu		
		<hr/>			
		63			
4	O Município possui Centro de Referência de Assistência Social - CRAS?	19	Sim		
		2	Não		
		42	Não respondeu		
		<hr/>			
		63			
5	O Município possui Centro de Referência Especializado da Assistência Social - CREAS?	8	Sim		
		12	Não		
		43	Não respondeu		
		<hr/>			
		63			
6	O Município possui Centro de Referência Especializado da Assistência Social - CREAS POP?	1	Sim		
		19	Não		
		43	Não respondeu		
		<hr/>			
		63			

7 O Município possui Centro de Atenção Psicossocial - CAPS?

2 Sim
19 Não
42 Não respondeu

63

8 O Município possui Núcleo de Apoio à Saúde da Família – NASF?

2 Sim
19 Não
42 Não respondeu

63

9 O Município possui Conselho Tutelar?

21 Sim
- Não
42 Não respondeu

63

10 O Município possui outras instituições que integram a rede de assistência?

8 Sim
11 Não
44 Não respondeu

63

11.a Quais problemas?

32 Saúde
17 Assistência Social
30 Segurança
14 Educação
10 Outros
63 Não respondeu

166

12 O Município possui usuários identificados?

28 Sim
32 Não
3 Não respondeu

63

18 Qual o custo real mensal das ações para o município?

236.676 Recursos humanos (remunerações, gratificações e encargos)
14.490 Manutenção com estrutura física (reforma, água, energia, limpeza)
- Manutenção com as ações e serviços (insumos, material expediente)
- Aquisição e manutenção de equipamentos
200 Educação em saúde (palestras, impressos)
- Capacitação de recursos humanos
11.440 Medicação e insumos

Relação dos Municípios pesquisados

- Afonso Cláudio
 - Água Doce do Norte
 - Águia Branca
 - Alegre
 - Alfredo Chaves
 - Alto Rio Novo
 - Anchieta
 - Apiacá
 - Aracruz
 - Atilio Vivacqua
 - Baixo Guandu
 - Barra de São Francisco
 - Boa Esperança
 - Brejetuba
 - Cachoeiro de Itapemirim
 - Castelo
 - Colatina
 - Conceição da Barra
 - Conceição do Castelo
 - Divino de São Lourenço
 - Domingos Martins
 - Dorés do Rio Preto
 - Fundão
 - Governador Lindenberg
 - Ibatiba
 - Ibirapu
 - Ibitirama
 - Iconha
 - Itaguaçu
 - Itapemirim
 - Itarana
 - Lúna
 - Jerônimo Monteiro
 - Laranja da Terra
 - Marataízes
 - Marechal Floriano
 - Marilândia
 - Mimoso do Sul
 - Montanha
 - Mucurici
 - Muniz Freire
 - Muqui
 - Nova Venécia
 - Pancas
 - Pinheiros
 - Piúma
 - Ponto Belo
 - Presidente Kennedy
 - Rio Bananal
 - Rio Novo do Sul
 - Santa Leopoldina
 - Santa Maria de Jetibá
 - São Domingos do Norte
 - São Gabriel da Palha
 - São José do Calçado
 - São Roque do Canaã
 - Sooretama
 - Vargem Alta
 - Venda Nova do Imigrante
 - Vila Pavão
 - Vila Valério
 - Vila Velha
 - Vitória
-

Minas Gerais

Nº	Questão				
1	O seu Município enfrenta problemas com a circulação de drogas?	680	Sim		
		69	Não		
		3	Não respondeu		
		<u>752</u>	Total		
a	Caso sim, Qual?	38	Crack		
		158	Outras drogas		
		473	Ambos		
		11	Não respondeu		
		<u>680</u>	Total		
2	Seu município enfrenta problemas relacionados ao consumo de drogas?	717	Sim		
		21	Não		
		-	Não respondeu		
		<u>738</u>	Total		
a	Caso sim, Qual?			<i>Baixo</i>	<i>Médio</i>
			<i>Crack</i>	<i>172</i>	<i>355</i>
			<i>Outras drogas</i>	<i>157</i>	<i>361</i>
				<i>176</i>	<i>3</i>
				<i>185</i>	<i>3</i>
3	O Município possui Conselho Municipal Antidrogas – COMAD?	135	Sim		
		597	Não		
		20	Não respondeu		
		<u>752</u>			
4	O Município possui Centro de Referência de Assistência Social - CRAS?	248	Sim		
		15	Não		
		489	Não respondeu		
		<u>752</u>			
5	O Município possui Centro de Referência Especializado da Assistência Social - CREAS?	55	Sim		
		199	Não		
		498	Não respondeu		
		<u>752</u>			
6	O Município possui Centro de Referência Especializado da Assistência Social - CREAS POP?	2	Sim		
		245	Não		
		505	Não respondeu		
		<u>752</u>			

7 O Município possui Centro de Atenção Psicossocial - CAPS?

30 Sim
219 Não
503 Não respondeu

752

8 O Município possui Núcleo de Apoio à Saúde da Família – NASF?

61 Sim
187 Não
504 Não respondeu

752

9 O Município possui Conselho Tutelar?

245 Sim
5 Não
502 Não respondeu

752

10 O Município possui outras instituições que integram a rede de assistência?

81 Sim
148 Não
523 Não respondeu

752

11.a Quais problemas?

335 Saúde
259 Assistência Social
305 Segurança
202 Educação
65 Outros
752 Não respondeu

1.918

12 O Município possui usuários identificados?

343 Sim
373 Não
36 Não respondeu

752

18 Qual o custo real mensal das ações para o município?

43.099 Recursos humanos (remunerações, gratificações e encargos)
7.000 Manutenção com estrutura física (reforma, água, energia, limpeza)
16.035 Manutenção com as ações e serviços (insumos, material expediente)
7.500 Aquisição e manutenção de equipamentos
19.287 Educação em saúde (palestras, impressos)
6.104 Capacitação de recursos humanos
15.600 Medicação e insumos

Relação dos Municípios pesquisados

- Abadia dos Dourados
- Abaeté
- Abre Campo
- Acaiaca
- Açucena
- Água Boa
- Água Comprida
- Aguanil
- Águas Formosas
- Águas Vermelhas
- Aimorés
- Aiuruoca
- Alagoa
- Albertina
- Além Paraíba
- Alfenas
- Alfredo Vasconcelos
- Almenara
- Alpercata
- Alpinópolis
- Alterosa
- Alto Caparaó
- Alto Jequitibá
- Alto Rio Doce
- Alvarenga
- Alvinópolis
- Alvorada de Minas
- Amparo do Serra
- Andradas
- Andrelândia
- Angelândia
- Antônio Carlos
- Antônio Dias
- Antônio Prado de Minas
- Araçai
- Aracitaba
- Araçuaí
- Araguari
- Arantina
- Araponga
- Araporã
- Arapuá
- Araújos
- Araxá
- Arceburgo
- Arcos
- Areado
- Argirita
- Aricanduva
- Arinos
- Astolfo Dutra
- Ataléia
- Augusto de Lima
- Bambuí
- Bandeira
- Bandeira do Sul
- Barão de Cocais
- Barão do Monte Alto
- Barbacena
- Barra Longa
- Barroso
- Bela Vista de Minas
- Belmiro Braga
- Belo Oriente
- Belo Vale
- Berilo
- Berizal
- Bertópolis
- Betim
- Bias Fortes
- Bicas
- Biquinhas
- Boa Esperança
- Bocaiúva
- Bom Despacho
- Bom Jardim de Minas
- Bom Jesus da Penha
- Bom Jesus do Amparo
- Bom Jesus do Galho
- Bom Repouso
- Bom Sucesso
- Bonfim
- Bonfinópolis de Minas
- Bonito de Minas
- Borda da Mata
- Botelhos
- Botumirim
- Brás Pires
- Brasilândia de Minas
- Brasília de Minas
- Brasópolis
- Braúnas
- Brumadinho
- Bueno Brandão
- Buenópolis
- Bugre
- Buritis
- Cabeceira Grande
- Cabo Verde
- Cachoeira da Prata
- Cachoeira de Minas
- Cachoeira de Pajeú
- Cachoeira Dourada
- Caetanópolis
- Caeté
- Caiana
- Cajuri
- Caldas
- Camacho
- Camanducaia
- Cambuí
- Cambuquira
- Campanário
- Campanha
- Campestre
- Campina Verde
- Campo Azul
- Campo Belo
- Campo do Meio
- Campo Florido
- Campos Altos
- Campos Gerais
- Cana Verde
- Canaã
- Candeias
- Cantagalo
- Caparaó
- Capela Nova
- Capelinha
- Capetinga
- Capim Branco
- Capinópolis
- Capitão Andrade
- Capitão Enéas
- Capitólio
- Caputira
- Carai
- Caranaíba
- Carandaí
- Carangola
- Caratinga
- Careaçú
- Carmésia
- Carmo da Cachoeira
- Carmo da Mata
- Carmo de Minas
- Carmo do Cajuru
- Carmo do Paranaíba
- Carmo do Rio Claro
- Carmópolis de Minas
- Carneirinho
- Carrancas
- Carvalhópolis
- Carvalhos
- Casa Grande
- Cascalho Rico
- Cássia
- Cataguases
- Catas Altas
- Catas Altas da Noruega
- Catuji
- Catuti
- Caxambu
- Cedro do Abaeté
- Central de Minas
- Centralina
- Chácara
- Chalé
- Chapada Gaúcha
- Chiador
- Cipotânea
- Claraval
- Claro dos Poções
- Coimbra

- Coluna
- Comendador Gomes
- Comercinho
- Conceição da Aparecida
- Conceição da Barra de Minas
- Conceição das Alagoas
- Conceição das Pedras
- Conceição de Ipanema
- Conceição do Mato Dentro
- Conceição do Pará
- Conceição do Rio Verde
- Conceição dos Ouros
- Confins
- Congonhal
- Congonhas
- Congonhas do Norte
- Conquista
- Conselheiro Lafaiete
- Conselheiro Pena
- Consolação
- Contagem
- Coqueiral
- Coração de Jesus
- Cordisburgo
- Cordislândia
- Corinto
- Coroaci
- Coromandel
- Coronel Fabriciano
- Coronel Murta
- Coronel Pacheco
- Coronel Xavier Chaves
- Córrego Danta
- Córrego do Bom Jesus
- Córrego Fundo
- Córrego Novo
- Couto de Magalhães de Minas
- Crisólita
- Cristais
- Cristália
- Cristiano Ottoni
- Cristina
- Crucilândia
- Cruzeiro da Fortaleza
- Cruzília
- Cuparaque
- Curral de Dentro
- Curvelo
- Datas
- Delfim Moreira
- Delfinópolis
- Delta
- Descoberto
- Desterro de Entre Rios
- Desterro do Melo
- Dionísio
- Divinésia
- Divino
- Divino das Laranjeiras
- Divinolândia de Minas
- Divisa Alegre
- Divisa Nova
- Divisópolis
- Dom Bosco
- Dom Cavati
- Dom Joaquim
- Dom Silvério
- Dom Viçoso
- Dona Euzébia
- Dolores de Campos
- Dolores de Guanhães
- Dolores do Indaiá
- Dolores do Turvo
- Doresópolis
- Douradoquara
- Durandé
- Elói Mendes
- Engenheiro Caldas
- Engenheiro Navarro
- Entre Folhas
- Entre Rios de Minas
- Ervália
- Esmeraldas
- Espera Feliz
- Espinosa
- Espírito Santo do Dourado
- Estiva
- Estrela Dalva
- Estrela do Indaiá
- Eugenópolis
- Ewbank da Câmara
- Extrema
- Fama
- Faria Lemos
- Felício dos Santos
- Felixlândia
- Felizburgo
- Fernandes Tourinho
- Ferros
- Fervedouro
- Florestal
- Formiga
- Formoso
- Fortaleza de Minas
- Fortuna de Minas
- Francisco Badaró
- Francisco Dumont
- Francisco Sá
- Franciscópolis
- Frei Gaspar
- Frei Lagonegro
- Fronteira
- Fronteira dos Vales
- Fruta de Leite
- Frutal
- Funilândia
- Galiléia
- Gameleiras
- Glaucilândia
- Goiabeira
- Goianá
- Gonçalves
- Gonzaga
- Gouveia
- Governador Valadares
- Grão Mogol
- Grupiara
- Guanhães
- Guapé
- Guaraciaba
- Guaraciama
- Guaranésia
- Guarani
- Guarará
- Guarda-Mor
- Guaxupé
- Guidoval
- Guimarães
- Guiricema
- Gurinhatã
- Heliodora
- Ibertioga
- Ibiá
- Ibiaí
- Ibiracatu
- Ibiraci
- Ibitiré
- Ibitiúra de Minas
- Ibituruna
- Igarapé
- Iguatama
- Ijaci
- Illicínea
- Imbé de Minas
- Inconfidentes
- Indaiabira
- Indianópolis
- Inhapim
- Inhaúma
- Inimutaba
- Ipanema
- Ipatinga
- Ipiáçu
- Ipuíuna
- Itabira
- Itabirinha
- Itabirito
- Itacambira
- Itacarambi
- Itaguara
- Itaipé
- Itajubá
- Itamarati de Minas
- Itambacuri
- Itambé do Mato Dentro
- Itamonte
- Itanhandu
- Itanhomi
- Itaobim
- Itapagipe
- Itapeçerica
- Itapeva
- Itaú de Minas

- Itaúna
- Itaverava
- Itinga
- Ituiutaba
- Iturama
- Itutinga
- Jaboticatubas
- Jacuí
- Jacutinga
- Jaguarapu
- Jaíba
- Jampruca
- Janaúba
- Japaraíba
- Japonvar
- Jeceaba
- Jenipapo de Minas
- Jequeri
- Jequitaiá
- Jequitibá
- Jequitinhonha
- Jesuânia
- Joanésia
- João Pinheiro
- Joaquim Felício
- Jordânia
- José Gonçalves de Minas
- José Raydan
- Josenópolis
- Juatuba
- Juvenília
- Ladainha
- Lagamar
- Lagoa da Prata
- Lagoa dos Patos
- Lagoa Dourada
- Lagoa Formosa
- Lagoa Grande
- Lagoa Santa
- Lajinha
- Lambari
- Lamim
- Laranjal
- Lassance
- Lavras
- Leandro Ferreira
- Leme do Prado
- Liberdade
- Lima Duarte
- Lontra
- Luisburgo
- Luislândia
- Luz
- Machado
- Madre de Deus de Minas
- Mamonas
- Manga
- Manhumirim
- Mantena
- Mar de Espanha
- Maravilhas
- Maria da Fé
- Marilac
- Maripá de Minas
- Marliéria
- Marmelópolis
- Martinho Campos
- Martins Soares
- Mata Verde
- Materlândia
- Mateus Leme
- Mathias Lobato
- Matias Barbosa
- Matipó
- Mato Verde
- Matozinhos
- Matutina
- Medeiros
- Medina
- Mercês
- Mesquita
- Minas Novas
- Minduri
- Mirabela
- Miraiá
- Miravânia
- Moeda
- Moema
- Monjolos
- Monsenhor Paulo
- Montalvânia
- Monte Alegre de Minas
- Monte Azul
- Monte Belo
- Monte Carmelo
- Monte Santo de Minas
- Monte Sião
- Montes Claros
- Montezuma
- Morada Nova de Minas
- Morro da Garça
- Morro do Pilar
- Munhoz
- Muriaé
- Mutum
- Nacip Raydan
- Nanuque
- Naque
- Natalândia
- Natércia
- Nazareno
- Ninheira
- Nova Belém
- Nova Era
- Nova Módica
- Nova Ponte
- Nova Porteirinha
- Nova Resende
- Nova Serrana
- Nova União
- Novo Cruzeiro
- Olaria
- Olhos d'Água
- Olímpio Noronha
- Oliveira
- Oliveira Fortes
- Onça de Pitangui
- Oratórios
- Orizânia
- Ouro Branco
- Ouro Fino
- Ouro Verde de Minas
- Padre Carvalho
- Padre Paraíso
- Pai Pedro
- Paineiras
- Pains
- Paiva
- Palma
- Palmópolis
- Papagaios
- Pará de Minas
- Paracatu
- Paraopeba
- Passa Tempo
- Passabém
- Passos
- Patrocínio
- Patrocínio do Muriaé
- Pavão
- Peçanha
- Pedra Azul
- Pedra do Anta
- Pedra do Indaiá
- Pedra Dourada
- Pedralva
- Pedras de Maria da Cruz
- Pedrinópolis
- Pedro Leopoldo
- Pedro Teixeira
- Pequeri
- Perdigão
- Perdizes
- Perdões
- Periquito
- Pescador
- Piau
- Piedade de Caratinga
- Piedade de Ponte Nova
- Piedade do Rio Grande
- Piedade dos Gerais
- Pimenta
- Pingo d'Água
- Piracema
- Pirajuba
- Piranga
- Piranguçu
- Piranguinho
- Pirapetinga
- Piraúba
- Piumhi
- Planura
- Poço Fundo

- Poços de Caldas
- Pompéu
- Ponto Chique
- Ponto dos Volantes
- Porteirinha
- Poté
- Pouso Alegre
- Pouso Alto
- Prados
- Prata
- Pratinha
- Presidente Juscelino
- Presidente Kubitschek
- Presidente Olegário
- Prudente de Moraes
- Quartel Geral
- Queluzito
- Raposos
- Raul Soares
- Recreio
- Reduto
- Resende Costa
- Ressaquinha
- Riachinho
- Ribeirão das Neves
- Rio Acima
- Rio do Prado
- Rio Doce
- Rio Espera
- Rio Manso
- Rio Novo
- Rio Paranaíba
- Rio Pardo de Minas
- Rio Pomba
- Rio Preto
- Rio Vermelho
- Ritópolis
- Rochedo de Minas
- Rodeiro
- Romaria
- Rosário da Limeira
- Rubelita
- Rubim
- Sabinópolis
- Sacramento
- Salinas
- Santa Bárbara
- Santa Bárbara do Leste
- Santa Bárbara do Monte Verde
- Santa Cruz de Minas
- Santa Cruz de Salinas
- Santa Cruz do Escalvado
- Santa Efigênia de Minas
- Santa Fé de Minas
- Santa Helena de Minas
- Santa Juliana
- Santa Luzia
- Santa Margarida
- Santa Maria de Itabira
- Santa Maria do Salto
- Santa Maria do Suaçuí
- Santa Rita de Caldas
- Santa Rita de Ibitipoca
- Santa Rita de Jacutinga
- Santa Rita de Minas
- Santa Rita do Itueto
- Santa Rosa da Serra
- Santa Vitória
- Santana da Vargem
- Santana de Cataguases
- Santana de Pirapama
- Santana do Deserto
- Santana do Garambéu
- Santana do Jacaré
- Santana do Manhuaçu
- Santana do Paraíso
- Santana do Riacho
- Santana dos Montes
- Santo Antônio do Amparo
- Santo Antônio do Aventureiro
- Santo Antônio do Gramma
- Santo Antônio do Jacinto
- Santo Antônio do Monte
- Santo Antônio do Retiro
- Santo Hipólito
- Santos Dumont
- São Bento Abade
- São Brás do Suaçuí
- São Domingos das Dores
- São Domingos do Prata
- São Félix de Minas
- São Francisco
- São Francisco de Paula
- São Francisco de Sales
- São Geraldo
- São Geraldo da Piedade
- São Geraldo do Baixo
- São Gonçalo do Abaeté
- São Gonçalo do Abaeté
- São Gonçalo do Pará
- São Gonçalo do Rio Abaixo
- São Gotardo
- São João Batista do Glória
- São João da Lagoa
- São João da Mata
- São João da Ponte
- São João das Missões
- São João del Rei
- São João do Manhuaçu
- São João do Manteninha
- São João do Oriente
- São João Nepomuceno
- São José da Barra
- São José da Lapa
- São José da Safira
- São José da Varginha
- São José do Alegre
- São José do Goiabal
- São José do Jacuri
- São José do Mantimento
- São Lourenço
- São Miguel do Anta
- São Pedro da União
- São Pedro do Suaçuí
- São Pedro dos Ferros
- São Romão
- São Roque de Minas
- São Sebastião da Bela Vista
- São Sebastião da Vargem Alegre
- São Sebastião do Anta
- São Sebastião do Maranhão
- São Sebastião do Oeste
- São Sebastião do Paraíso
- São Sebastião do Rio Preto
- São Sebastião do Rio Verde
- São Tiago
- São Vicente de Minas
- Sapucaí-Mirim
- Sardoá
- Sarzedo
- Sem-Peixe
- Senador Amaral
- Senador Cortes
- Senador Firmino
- Senador José Bento
- Senhora de Oliveira
- Senhora do Porto
- Sericita
- Seritinga
- Serra da Saudade
- Serra do Salitre
- Serra dos Aimorés
- Serrania
- Serranópolis de Minas
- Serranos
- Serro
- Sete Lagoas
- Setubinha
- Silveirânia
- Silvianópolis
- Simão Pereira
- Simonésia
- Sobrália
- Soledade de Minas
- Tabuleiro
- Taiobeiras
- Taparuba
- Tapira
- Tapiraí
- Taquaraçu de Minas
- Tarumirim
- Teixeiras
- Timóteo
- Tiradentes
- Tiros
- Tocantins
- Tocos do Moji
- Tombos
- Três Marias
- Três Pontas
- Tumiritinga
- Tupaciguara

- Turmalina
 - Turvolândia
 - Ubá
 - Ubaí
 - Ubaporanga
 - Umburatiba
 - União de Minas
 - Uruana de Minas
 - Urucânia
 - Urucuia
 - Vargem Alegre
 - Vargem Bonita
 - Vargem Grande do Rio Pardo
 - Varginha
 - Varjão de Minas
 - Várzea da Palma
 - Varzelândia
 - Verdelândia
 - Veredinha
 - Veríssimo
 - Vermelho Novo
 - Vespasiano
 - Viçosa
 - Vieiras
 - Virgem da Lapa
 - Virgínia
 - Virginópolis
 - Virgolândia
 - Visconde do Rio Branco
 - Wenceslau Braz
-

Rio de Janeiro

Nº	Questão				
1	O seu Município enfrenta problemas com a circulação de drogas?	13	Sim		
		4	Não		
		-	Não respondeu		
		<hr/>			
		17	Total		
a	Caso sim, Qual?	2	Crack		
		3	Outras drogas		
		7	Ambos		
		1	Não respondeu		
		<hr/>			
		13	Total		
2	Seu município enfrenta problemas relacionados ao consumo de drogas?	11	Sim		
		3	Não		
		-	Não respondeu		
		<hr/>			
		14	Total		
a	Caso sim, Qual?			<i>Baixo</i>	<i>Médio</i>
				<i>Alto</i>	<i>NI</i>
			<i>Crack</i>	1	5
			<i>Outras drogas</i>	1	5
				5	0
				5	0
3	O Município possui Conselho Municipal Antidrogas – COMAD?	1	Sim		
		13	Não		
		3	Não respondeu		
		<hr/>			
		17			
4	O Município possui Centro de Referência de Assistência Social - CRAS?	2	Sim		
		-	Não		
		15	Não respondeu		
		<hr/>			
		17			
5	O Município possui Centro de Referência Especializado da Assistência Social - CREAS?	1	Sim		
		1	Não		
		15	Não respondeu		
		<hr/>			
		17			
6	O Município possui Centro de Referência Especializado da Assistência Social - CREAS POP?	-	Sim		
		2	Não		
		15	Não respondeu		
		<hr/>			
		17			

7 O Município possui Centro de Atenção Psicossocial - CAPS?

- 2 Sim
- Não
- 15 Não respondeu

17

8 O Município possui Núcleo de Apoio à Saúde da Família – NASF?

- Sim
- 1 Não
- 16 Não respondeu

17

9 O Município possui Conselho Tutelar?

- 2 Sim
- Não
- 15 Não respondeu

17

10 O Município possui outras instituições que integram a rede de assistência?

- Sim
- 1 Não
- 16 Não respondeu

17

11.a Quais problemas?

- 4 Saúde
- 2 Assistência Social
- 4 Segurança
- 1 Educação
- Outros

17 Não respondeu

28

12 O Município possui usuários identificados?

- 6 Sim
- 7 Não
- 4 Não respondeu

17

18 Qual o custo real mensal das ações para o município?

- Recursos humanos (remunerações, gratificações e encargos)
- Manutenção com estrutura física (reforma, água, energia, limpeza)
- Manutenção com as ações e serviços (insumos, material expediente)
- Aquisição e manutenção de equipamentos
- Educação em saúde (palestras, impressos)
- Capacitação de recursos humanos
- Medicação e insumos

Relação dos Municípios pesquisados

- Armação dos Búzios
 - Belford Roxo
 - Bom Jardim
 - Cardoso Moreira
 - Cordeiro
 - Engenheiro Paulo de Frontin
 - Iguaba Grande
 - Itaocara
 - Itaperuna
 - Itatiaia
 - Macaé
 - Niterói
 - Santo Antônio de Pádua
 - São Fidélis
 - São José do Vale do Rio Preto
 - Trajano de Moraes
 - Vassouras
-

São Paulo

Nº	Questão				
1	O seu Município enfrenta problemas com a circulação de drogas?	510	Sim		
		43	Não		
		3	Não respondeu		
		<hr/>			
		556	Total		
a	Caso sim, Qual?	46	Crack		
		67	Outras drogas		
		392	Ambos		
		5	Não respondeu		
		<hr/>			
		510	Total		
2	Seu município enfrenta problemas relacionados ao consumo de drogas?	531	Sim		
		16	Não		
		-	Não respondeu		
		<hr/>			
		547	Total		
a	Caso sim, Qual?			<i>Baixo</i>	<i>Médio</i>
				<i>Alto</i>	<i>NI</i>
			<i>Crack</i>	99	239
			<i>Outras drogas</i>	92	246
				181	181
					3
					3
3	O Município possui Conselho Municipal Antidrogas – COMAD?	81	Sim		
		455	Não		
		20	Não respondeu		
		<hr/>			
		556			
4	O Município possui Centro de Referência de Assistência Social - CRAS?	163	Sim		
		25	Não		
		368	Não respondeu		
		<hr/>			
		556			
5	O Município possui Centro de Referência Especializado da Assistência Social - CREAS?	41	Sim		
		142	Não		
		373	Não respondeu		
		<hr/>			
		556			
6	O Município possui Centro de Referência Especializado da Assistência Social - CREAS POP?	1	Sim		
		178	Não		
		377	Não respondeu		
		<hr/>			
		556			

7 O Município possui Centro de Atenção Psicossocial - CAPS?

37 Sim
143 Não
376 Não respondeu

556

8 O Município possui Núcleo de Apoio à Saúde da Família – NASF?

19 Sim
154 Não
383 Não respondeu

556

9 O Município possui Conselho Tutelar?

185 Sim
1 Não
370 Não respondeu

556

10 O Município possui outras instituições que integram a rede de assistência?

57 Sim
108 Não
391 Não respondeu

556

11.a Quais problemas?

313 Saúde
208 Assistência Social
246 Segurança
174 Educação
53 Outros
556 Não respondeu

1.550

12 O Município possui usuários identificados?

279 Sim
250 Não
27 Não respondeu

556

18 Qual o custo real mensal das ações para o município?

117.436 Recursos humanos (remunerações, gratificações e encargos)
5.150 Manutenção com estrutura física (reforma, água, energia, limpeza)
8.167 Manutenção com as ações e serviços (insumos, material expediente)
5.600 Aquisição e manutenção de equipamentos
10.200 Educação em saúde (palestras, impressos)
5.210 Capacitação de recursos humanos
55.300 Medicação e insumos

Relação dos Municípios pesquisados

- Adamantina
- Aguai
- Águas da Prata
- Águas de Lindóia
- Águas de Santa Bárbara
- Águas de São Pedro
- Agudos
- Alambari
- Alfredo Marcondes
- Altair
- Altinópolis
- Alto Alegre
- Alumínio
- Álvares Florence
- Álvares Machado
- Álvaro de Carvalho
- Alvinlândia
- Americana
- Américo Brasiliense
- Américo de Campos
- Amparo
- Andradina
- Angatuba
- Anhembi
- Anhumas
- Aparecida d'Oeste
- Apiaí
- Araçoiaba da Serra
- Aramina
- Arandu
- Arapeí
- Araraquara
- Araras
- Arco-Íris
- Arealva
- Areias
- Areiópolis
- Ariranha
- Artur Nogueira
- Arujá
- Aspásia
- Assis
- Atibaia
- Avaí
- Avanhandava
- Bady Bassitt
- Balbinos
- Bálsamo
- Bananal
- Barão de Antonina
- Barbosa
- Bariri
- Barra Bonita
- Barra do Chapéu
- Barra do Turvo
- Barretos
- Barrinha
- Barueri
- Bastos
- Batatais
- Bauru
- Bebedouro
- Bento de Abreu
- Bernardino de Campos
- Bertioga
- Bilac
- Birigui
- Biritiba-Mirim
- Boa Esperança do Sul
- Bocaina
- Bofete
- Bom Jesus dos Perdões
- Bom Sucesso de Itararé
- Borá
- Boracéia
- Borborema
- Borebi
- Botucatu
- Bragança Paulista
- Brejo Alegre
- Brodowski
- Brotas
- Buri
- Buritama
- Buritzal
- Cabrália Paulista
- Cabreúva
- Caçapava
- Cachoeira Paulista
- Cafelândia
- Caiabu
- Caieiras
- Caiuá
- Cajati
- Cajobi
- Cajuru
- Campina do Monte Alegre
- Campo Limpo Paulista
- Campos do Jordão
- Campos Novos Paulista
- Cananéia
- Canas
- Cândido Mota
- Cândido Rodrigues
- Canitar
- Capão Bonito
- Capela do Alto
- Capivari
- Caraguatatuba
- Carapicuíba
- Cardoso
- Casa Branca
- Cássia dos Coqueiros
- Castilho
- Catanduva
- Catiguá
- Cedral
- Cerqueira César
- Cerquilha
- Cesário Lange
- Charqueada
- Chavantes
- Clementina
- Colina
- Conchal
- Conchas
- Cordeirópolis
- Coroados
- Corumbataí
- Cosmópolis
- Cosmorama
- Cotia
- Cristais Paulista
- Cruzália
- Descalvado
- Diadema
- Dirce Reis
- Divinolândia
- Dobrada
- Dois Córregos
- Dolcinópolis
- Dourado
- Dracena
- Duartina
- Dumont
- Echaporã
- Eldorado
- Elias Fausto
- Elisiário
- Embaúba
- Embu
- Embu-Guaçu
- Emilianópolis
- Engenheiro Coelho
- Espírito Santo do Pinhal
- Espírito Santo do Turvo
- Estiva Gerbi
- Estrela do Norte
- Estrela d'Oeste
- Euclides da Cunha Paulista
- Fartura
- Fernando Prestes
- Fernandópolis
- Fernão
- Ferraz de Vasconcelos
- Flora Rica
- Floreal
- Flórida Paulista
- Florínea
- Franco da Rocha
- Gabriel Monteiro
- Gália
- Garça
- Gastão Vidigal

- Gavião Peixoto
- General Salgado
- Getulina
- Glicério
- Guaiçara
- Guaimbê
- Guairá
- Guapiaçu
- Guapiara
- Guará
- Guaraçá
- Guaraci
- Guarani d'Oeste
- Garantã
- Guararapes
- Guararema
- Guaratinguetá
- Guareí
- Guariba
- Guarujá
- Guarulhos
- Guatapará
- Herculândia
- Holambra
- Iacanga
- Iacri
- Iaras
- Ibaté
- Ibirá
- Ibirarema
- Ibitinga
- Ibiúna
- Iepê
- Igarapu do Tietê
- Igarapava
- Igaratá
- Iguape
- Ilha Comprida
- Ilha Solteira
- Ilabela
- Indaiatuba
- Indiana
- Indaiaporã
- Inúbia Paulista
- Ipaussu
- Iperó
- Ipeúna
- Iporanga
- Ipuã
- Iracemápolis
- Irapuã
- Irapuru
- Itaberá
- Itajobi
- Itaju
- Itanhaém
- Itaóca
- Itapeccerica da Serra
- Itapetininga
- Itapeva
- Itapevi
- Itapira
- Itapirapuã Paulista
- Itápolis
- Itaporanga
- Itapuí
- Itapura
- Itaquaquetuba
- Itariri
- Itatiba
- Itatinga
- Itirapina
- Itirapuã
- Itobi
- Itu
- Itupeva
- Ituverava
- Jaborandi
- Jaboticabal
- Jaci
- Jaguariúna
- Jales
- Jambeiro
- Jandira
- Jardinópolis
- Jarinu
- Jeriquara
- João Ramalho
- Júlio Mesquita
- Jumirim
- Junqueirópolis
- Juquitiba
- Laranjal Paulista
- Lavínia
- Lavrinhas
- Leme
- Lençóis Paulista
- Limeira
- Lindóia
- Lins
- Lorena
- Lourdes
- Louveira
- Lucélia
- Lucianópolis
- Luís Antônio
- Luizânia
- Lupércio
- Lutécia
- Macatuba
- Macaubal
- Macedônia
- Magda
- Mairinque
- Mairiporã
- Manduri
- Maracá
- Marapoama
- Mariápolis
- Marília
- Marinópolis
- Martinópolis
- Mauá
- Mendonça
- Meridiano
- Mesópolis
- Miguelópolis
- Mineiros do Tietê
- Miracatu
- Mirandópolis
- Mirante do Paranapanema
- Mirassol
- Mirassolândia
- Mococa
- Mogi Guaçu
- Mogi Mirim
- Mombuca
- Monções
- Mongaguá
- Monte Alegre do Sul
- Monte Alto
- Monte Aprazível
- Monte Azul Paulista
- Monte Castelo
- Monte Mor
- Monteiro Lobato
- Morro Agudo
- Motuca
- Murutinga do Sul
- Natividade da Serra
- Nazaré Paulista
- Neves Paulista
- Nhandeara
- Nova Aliança
- Nova Campina
- Nova Canaã Paulista
- Nova Castilho
- Nova Europa
- Nova Granada
- Nova Guataporanga
- Nova Independência
- Nova Luzitânia
- Nova Odessa
- Novo Horizonte
- Nuporanga
- Ocaúçu
- Óleo
- Olímpia
- Orindiúva
- Orlandia
- Osasco
- Oscar Bressane
- Osvaldo Cruz
- Ourinhos
- Ouroeste
- Pacaembu
- Palestina
- Palmares Paulista
- Palmeira d'Oeste
- Palmital
- Panorama
- Paraguaçu Paulista
- Paraibuna

- Paranapanema
- Paranapuã
- Parapuã
- Pardinho
- Pariquera-Açu
- Parisi
- Patrocínio Paulista
- Paulicéia
- Paulistânia
- Paulo de Faria
- Pederneiras
- Pedra Bela
- Pedranópolis
- Pedreira
- Pedrinhas Paulista
- Pedro de Toledo
- Penápolis
- Pereira Barreto
- Pereiras
- Piacatu
- Piedade
- Pindamonhangaba
- Pindorama
- Piracaia
- Pirajuí
- Pirangi
- Pirapora do Bom Jesus
- Pirassununga
- Piratininga
- Pitangueiras
- Planalto
- Pompéia
- Pongai
- Pontal
- Pontalinda
- Pontes Gestal
- Porangaba
- Porto Feliz
- Porto Ferreira
- Potim
- Potirendaba
- Pracinha
- Praia Grande
- Pratânia
- Presidente Alves
- Presidente Bernardes
- Presidente Epitácio
- Presidente Prudente
- Presidente Venceslau
- Promissão
- Quadra
- Queiroz
- Queluz
- Quintana
- Rafard
- Rancharia
- Redenção da Serra
- Regente Feijó
- Reginópolis
- Restinga
- Ribeira
- Ribeirão Bonito
- Ribeirão do Sul
- Ribeirão Pires
- Ribeirão Preto
- Rifaina
- Rincão
- Rinópolis
- Rio Claro
- Rio das Pedras
- Rio Grande da Serra
- Riolândia
- Riversul
- Rosana
- Roseira
- Rubiácea
- Rubinéia
- Sabino
- Sagres
- Sales Oliveira
- Salesópolis
- Salmourão
- Saltinho
- Salto
- Salto de Pirapora
- Salto Grande
- Santa Adélia
- Santa Albertina
- Santa Bárbara d'Oeste
- Santa Branca
- Santa Clara d'Oeste
- Santa Cruz da Conceição
- Santa Cruz da Esperança
- Santa Cruz do Rio Pardo
- Santa Ernestina
- Santa Fé do Sul
- Santa Gertrudes
- Santa Isabel
- Santa Lúcia
- Santa Maria da Serra
- Santa Mercedes
- Santa Rita do Passa Quatro
- Santa Rita d'Oeste
- Santa Rosa de Viterbo
- Santa Salete
- Santana da Ponte Preta
- Santana de Parnaíba
- Santo Anastácio
- Santo André
- Santo Antônio da Alegria
- Santo Antônio de Posse
- Santo Antônio do Aracanguá
- Santo Antônio do Pinhal
- Santo Expedito
- Santópolis do Aguapeí
- Santos
- São Bernardo do Campo
- São Caetano do Sul
- São Carlos
- São Francisco
- São João das Duas Pontes
- São João de Iracema
- São João do Pau d'Alho
- São José da Bela Vista
- São José do Barreiro
- São José do Rio Pardo
- São José do Rio Preto
- São José dos Campos
- São Lourenço da Serra
- São Luís do Paraitinga
- São Miguel Arcanjo
- São Paulo
- São Pedro
- São Pedro do Turvo
- São Roque
- São Sebastião
- São Sebastião da Gramma
- São Simão
- São Vicente
- Sarapuí
- Serra Azul
- Serra Negra
- Serrana
- Sertãozinho
- Severínia
- Silveiras
- Sud Mennucci
- Sumaré
- Suzanápolis
- Suzano
- Tabapuã
- Tabatinga
- Taboão da Serra
- Taciba
- Taguaí
- Taiaçu
- Taiúva
- Tanabi
- Tapiraí
- Tapiratiba
- Taquaral
- Taquaritinga
- Taquarituba
- Taquarivaí
- Tarabai
- Tarumã
- Tatuí
- Taubaté
- Tejuapá
- Teodoro Sampaio
- Terra Roxa
- Tietê
- Timburi
- Torre de Pedra
- Torrinhã
- Trabiju
- Tremembé
- Três Fronteiras
- Tupã
- Tupi Paulista
- Turiúba
- Turmalina
- Ubirajara

- Uchoa
 - União Paulista
 - Urânia
 - Uru
 - Urupês
 - Valentim Gentil
 - Valinhos
 - Valparaíso
 - Vargem Grande do Sul
 - Vargem Grande Paulista
 - Vera Cruz
 - Viradouro
 - Vista Alegre do Alto
 - Vitória Brasil
 - Votuporanga
 - Zacarias
-

Região Sul

Nº	Questão				
1	O seu Município enfrenta problemas com a circulação de drogas?	952	Sim		
		121	Não		
		3	Não respondeu		
		<hr/>			
		1.076	Total		
a	Caso sim, Qual?	72	Crack		
		189	Outras drogas		
		678	Ambos		
		13	Não respondeu		
		<hr/>			
		952	Total		
2	Seu município enfrenta problemas relacionados ao consumo de drogas?	974	Sim		
		88	Não		
		14	Não respondeu		
		<hr/>			
		1.076	Total		
a	Caso sim, Qual?			<i>Baixo</i>	<i>Médio</i>
				<i>Alto</i>	<i>NI</i>
			<i>Crack</i>	333	400
			<i>Outras drogas</i>	311	424
				238	8
				248	10
3	O Município possui Conselho Municipal Antidrogas – COMAD?	192	Sim		
		857	Não		
		27	Não respondeu		
		<hr/>			
		1.076			
4	O Município possui Centro de Referência de Assistência Social - CRAS?	356	Sim		
		33	Não		
		687	Não respondeu		
		<hr/>			
		1.076			
5	O Município possui Centro de Referência Especializado da Assistência Social - CREAS?	76	Sim		
		305	Não		
		695	Não respondeu		
		<hr/>			
		1.076			
6	O Município possui Centro de Referência Especializado da Assistência Social - CREAS POP?	6	Sim		
		377	Não		
		693	Não respondeu		
		<hr/>			
		1.076			

7 O Município possui Centro de Atenção Psicossocial - CAPS?

72 Sim
310 Não
694 Não respondeu

1.076

8 O Município possui Núcleo de Apoio à Saúde da Família – NASF?

75 Sim
296 Não
705 Não respondeu

1.076

9 O Município possui Conselho Tutelar?

381 Sim
4 Não
691 Não respondeu

1.076

10 O Município possui outras instituições que integram a rede de assistência?

121 Sim
225 Não
730 Não respondeu

1.076

11.a Quais problemas?

485 Saúde
331 Assistência Social
426 Segurança
282 Educação
83 Outros
1.076 Não respondeu

2.683

12 O Município possui usuários identificados?

519 Sim
509 Não
48 Não respondeu

1.076

18 Qual o custo real mensal das ações para o município?

379.838 Recursos humanos (remunerações, gratificações e encargos)
97.794 Manutenção com estrutura física (reforma, água, energia, limpeza)
33.916 Manutenção com as ações e serviços (insumos, material expediente)
52.935 Aquisição e manutenção de equipamentos
35.150 Educação em saúde (palestras, impressos)
25.570 Capacitação de recursos humanos
77.421 Medicação e insumos

Paraná

Nº	Questão				
1	O seu Município enfrenta problemas com a circulação de drogas?	325	Sim		
		24	Não		
		-	Não respondeu		
		<hr/>			
		349	Total		
a	Caso sim, Qual?	28	Crack		
		48	Outras drogas		
		245	Ambos		
		4	Não respondeu		
		<hr/>			
		325	Total		
2	Seu município enfrenta problemas relacionados ao consumo de drogas?	330	Sim		
		16	Não		
		3	Não respondeu		
		<hr/>			
		349	Total		
a	Caso sim, Qual?			<i>Baixo</i>	<i>Médio</i>
				<i>Alto</i>	<i>NI</i>
			<i>Crack</i>	92	145
			<i>Outras drogas</i>	81	152
				87	3
				91	3
3	O Município possui Conselho Municipal Antidrogas – COMAD?	57	Sim		
		283	Não		
		9	Não respondeu		
		<hr/>			
		349			
4	O Município possui Centro de Referência de Assistência Social - CRAS?	127	Sim		
		4	Não		
		218	Não respondeu		
		<hr/>			
		349			
5	O Município possui Centro de Referência Especializado da Assistência Social - CREAS?	28	Sim		
		103	Não		
		218	Não respondeu		
		<hr/>			
		349			
6	O Município possui Centro de Referência Especializado da Assistência Social - CREAS POP?	2	Sim		
		129	Não		
		218	Não respondeu		
		<hr/>			
		349			

7 O Município possui Centro de Atenção Psicossocial - CAPS?

20 Sim
109 Não
220 Não respondeu

349

8 O Município possui Núcleo de Apoio à Saúde da Família – NASF?

13 Sim
109 Não
227 Não respondeu

349

9 O Município possui Conselho Tutelar?

129 Sim
1 Não
219 Não respondeu

349

10 O Município possui outras instituições que integram a rede de assistência?

61 Sim
55 Não
233 Não respondeu

349

11.a Quais problemas?

175 Saúde
118 Assistência Social
159 Segurança
112 Educação
35 Outros
349 Não respondeu

948

12 O Município possui usuários identificados?

184 Sim
153 Não
12 Não respondeu

349

18 Qual o custo real mensal das ações para o município?

64.450 Recursos humanos (remunerações, gratificações e encargos)
75.050 Manutenção com estrutura física (reforma, água, energia, limpeza)
4.345 Manutenção com as ações e serviços (insumos, material expediente)
6.000 Aquisição e manutenção de equipamentos
3.905 Educação em saúde (palestras, impressos)
3.800 Capacitação de recursos humanos
5.550 Medicação e insumos

Relação dos Municípios pesquisados

- Abatiá
- Adrianópolis
- Agudos do Sul
- Almirante Tamandaré
- Altamira do Paraná
- Alto Paraíso
- Alto Paraná
- Alto Piquiri
- Altônia
- Alvorada do Sul
- Amaporã
- Ampére
- Anahy
- Andirá
- Ângulo
- Antonina
- Antônio Olinto
- Apucarana
- Araçongas
- Arapoti
- Arapuã
- Araruna
- Araucária
- Ariranha do Ivaí
- Assaí
- Atalaia
- Barbosa Ferraz
- Barra do Jacaré
- Barracão
- Bela Vista da Caroba
- Bela Vista do Paraíso
- Bituruna
- Boa Esperança
- Boa Esperança do Iguaçu
- Boa Ventura de São Roque
- Boa Vista da Aparecida
- Bocaiúva do Sul
- Bom Jesus do Sul
- Bom Sucesso
- Bom Sucesso do Sul
- Borrazópolis
- Braganey
- Brasilândia do Sul
- Cafeara
- Cafelândia
- Cafezal do Sul
- Califórnia
- Cambará
- Cambé
- Cambira
- Campina da Lagoa
- Campina do Simão
- Campo Bonito
- Campo do Tenente
- Campo Largo
- Campo Magro
- Campo Mourão
- Cândido de Abreu
- Cândói
- Cantagalo
- Capanema
- Capitão Leônidas Marques
- Carambeí
- Carlópolis
- Cascavel
- Castro
- Catanduvas
- Centenário do Sul
- Cerro Azul
- Céu Azul
- Chopinzinho
- Cianorte
- Cidade Gaúcha
- Clevelândia
- Colombo
- Colorado
- Congonhinhas
- Conselheiro Mairinck
- Contenda
- Corbéia
- Coronel Domingos Soares
- Coronel Vivida
- Corumbataí do Sul
- Cruz Machado
- Cruzeiro do Iguaçu
- Cruzeiro do Oeste
- Cruzeiro do Sul
- Cruzmaltina
- Curiúva
- Diamante do Norte
- Diamante do Sul
- Diamante d'Oeste
- Dois Vizinhos
- Douradina
- Doutor Camargo
- Doutor Ulysses
- Enéas Marques
- Engenheiro Beltrão
- Entre Rios do Oeste
- Esperança Nova
- Espigão Alto do Iguaçu
- Farol
- Faxinal
- Fazenda Rio Grande
- Fernandes Pinheiro
- Figueira
- Flor da Serra do Sul
- Floraí
- Floresta
- Florestópolis
- Flórida
- Formosa do Oeste
- Foz do Iguaçu
- Foz do Jordão
- Francisco Alves
- Francisco Beltrão
- General Carneiro
- Godoy Moreira
- Goioerê
- Goioxim
- Grandes Rios
- Guaíra
- Guairaçá
- Guamiranga
- Guaporema
- Guaraci
- Guarapuava
- Guaraqueçaba
- Guaratuba
- Honório Serpa
- Ibaiti
- Ibiporã
- Icaraíma
- Iguaraçu
- Iguatu
- Imbaú
- Imbituva
- Inácio Martins
- Indianópolis
- Ipiranga
- Iporã
- Irati
- Itaipulândia
- Itambaracá
- Itapejara d'Oeste
- Itaperuçu
- Ivaí
- Ivaiporã
- Ivaté
- Ivatuba
- Jaboti
- Jacarezinho
- Jaguapitã
- Jaguariaíva
- Janiópolis
- Japira
- Japurá
- Jardim Alegre
- Jesuítas
- Joaquim Távora
- Jundiá do Sul
- Juranda
- Jussara
- Kaloré
- Lapa
- Laranjal
- Laranjeiras do Sul
- Leópolis
- Lidianópolis
- Lindoeste
- Loanda
- Lobato
- Londrina
- Luiziana

- Lunardelli
- Lupionópolis
- Mallet
- Mamborê
- Mandaguaçu
- Mandaguari
- Mandirituba
- Manfrinópolis
- Mangueirinha
- Manoel Ribas
- Marechal Cândido Rondon
- Marialva
- Marilândia do Sul
- Marilena
- Mariluz
- Mariópolis
- Maripá
- Marmeleiro
- Marquinho
- Marumbi
- Matelândia
- Matinhos
- Mato Rico
- Mauá da Serra
- Medianeira
- Mirador
- Miraselva
- Missal
- Moreira Sales
- Morretes
- Munhoz de Melo
- Nossa Senhora das Graças
- Nova Aliança do Ivaí
- Nova Aurora
- Nova Esperança
- Nova Esperança do Sudoeste
- Nova Fátima
- Nova Laranjeiras
- Nova Londrina
- Nova Olímpia
- Nova Prata do Iguaçu
- Nova Santa Bárbara
- Nova Santa Rosa
- Nova Tebas
- Novo Itacolomi
- Ortigueira
- Ourizona
- Paiçandu
- Palmas
- Palmital
- Palotina
- Paraíso do Norte
- Paranaguá
- Paranapoema
- Paranaíba
- Pato Bragado
- Paula Freitas
- Paulo Frontin
- Peabiru
- Perobal
- Pérola
- Pérola d'Oeste
- Piên
- Pinhal de São Bento
- Pinhão
- Piraiá do Sul
- Piraquara
- Pitanga
- Planaltina do Paraná
- Planalto
- Ponta Grossa
- Porecatu
- Porto Barreiro
- Porto Rico
- Prado Ferreira
- Pranchita
- Presidente Castelo Branco
- Primeiro de Maio
- Prudentópolis
- Quarto Centenário
- Quatiguá
- Quedas do Iguaçu
- Querência do Norte
- Quinta do Sol
- Quitandinha
- Ramilândia
- Rancho Alegre
- Rancho Alegre d'Oeste
- Rebouças
- Renascença
- Reserva
- Reserva do Iguaçu
- Rio Azul
- Rio Bom
- Rio Bonito do Iguaçu
- Rio Branco do Ivaí
- Rio Branco do Sul
- Rio Negro
- Rolândia
- Roncador
- Rondon
- Rosário do Ivaí
- Sabáudia
- Salgado Filho
- Salto do Itararé
- Salto do Lontra
- Santa Amélia
- Santa Cecília do Pavão
- Santa Cruz de Monte Castelo
- Santa Fé
- Santa Inês
- Santa Isabel do Ivaí
- Santa Lúcia
- Santa Maria do Oeste
- Santa Mônica
- Santa Terezinha de Itaipu
- Santana do Itararé
- Santo Antônio da Platina
- Santo Antônio do Caiuá
- Santo Antônio do Paraíso
- Santo Inácio
- São Carlos do Ivaí
- São Jerônimo da Serra
- São João
- São João do Caiuá
- São Jorge do Ivaí
- São Jorge do Patrocínio
- São Jorge d'Oeste
- São José da Boa Vista
- São José das Palmeiras
- São José dos Pinhais
- São Manoel do Paraná
- São Mateus do Sul
- São Miguel do Iguaçu
- São Pedro do Iguaçu
- São Pedro do Ivaí
- São Pedro do Paraná
- São Sebastião da Amoreira
- São Tomé
- Sapopema
- Sarandi
- Saudade do Iguaçu
- Sengés
- Serranópolis do Iguaçu
- Sertaneja
- Sertanópolis
- Siqueira Campos
- Sulina
- Tamarana
- Tamboara
- Tapira
- Teixeira Soares
- Telêmaco Borba
- Terra Boa
- Terra Rica
- Terra Roxa
- Tibagi
- Tijucas do Sul
- Toledo
- Tomazina
- Três Barras do Paraná
- Tunas do Paraná
- Tuneiras do Oeste
- Tupãssi
- Turvo
- Ubitatã
- Umuarama
- União da Vitória
- Uniflor
- Uraí
- Ventania
- Vera Cruz do Oeste
- Verê
- Virmond
- Xambê

Rio Grande do Sul

Nº	Questão				
1	O seu Município enfrenta problemas com a circulação de drogas?	390	Sim		
		60	Não		
		2	Não respondeu		
		<u>452</u>	Total		
a	Caso sim, Qual?	26	Crack		
		88	Outras drogas		
		271	Ambos		
		5	Não respondeu		
		<u>390</u>	Total		
2	Seu município enfrenta problemas relacionados ao consumo de drogas?	405	Sim		
		40	Não		
		7	Não respondeu		
		<u>452</u>	Total		
a	Caso sim, Qual?			<i>Baixo</i>	<i>Médio</i>
				<i>Alto</i>	<i>NI</i>
			<i>Crack</i>	164	148
			<i>Outras drogas</i>	150	160
				94	4
				96	4
3	O Município possui Conselho Municipal Antidrogas – COMAD?	69	Sim		
		372	Não		
		11	Não respondeu		
		<u>452</u>			
4	O Município possui Centro de Referência de Assistência Social - CRAS?	138	Sim		
		14	Não		
		300	Não respondeu		
		<u>452</u>			
5	O Município possui Centro de Referência Especializado da Assistência Social - CREAS?	24	Sim		
		124	Não		
		304	Não respondeu		
		<u>452</u>			
6	O Município possui Centro de Referência Especializado da Assistência Social - CREAS POP?	3	Sim		
		148	Não		
		301	Não respondeu		
		<u>452</u>			

7	O Município possui Centro de Atenção Psicossocial - CAPS?	35 Sim 117 Não 300 Não respondeu	452
8	O Município possui Núcleo de Apoio à Saúde da Família – NASF?	16 Sim 129 Não 307 Não respondeu	452
9	O Município possui Conselho Tutelar?	148 Sim 1 Não 303 Não respondeu	452
10	O Município possui outras instituições que integram a rede de assistência?	42 Sim 94 Não 316 Não respondeu	452
11.a	Quais problemas?	188 Saúde 120 Assistência Social 161 Segurança 94 Educação 26 Outros 452 Não respondeu	1.041
12	O Município possui usuários identificados?	203 Sim 225 Não 24 Não respondeu	452
18	Qual o custo real mensal das ações para o município?	133.947 Recursos humanos (remunerações, gratificações e encargos) 9.930 Manutenção com estrutura física (reforma, água, energia, limpeza) 10.560 Manutenção com as ações e serviços (insumos, material expediente) 11.250 Aquisição e manutenção de equipamentos 12.600 Educação em saúde (palestras, impressos) 10.260 Capacitação de recursos humanos 54.390 Medicação e insumos	

Relação dos Municípios pesquisados

- Aceguá
- Água Santa
- Agudo
- Ajuricaba
- Alecrim
- Alegrete
- Alegria
- Almirante Tamandaré do Sul
- Alpestre
- Alto Alegre
- Alto Feliz
- Alvorada
- Amaral Ferrador
- Ametista do Sul
- André da Rocha
- Anta Gorda
- Antônio Prado
- Araricá
- Aratiba
- Arroio do Meio
- Arroio do Padre
- Arroio do Sal
- Arroio do Tigre
- Arroio dos Ratos
- Arroio Grande
- Arvorezinha
- Augusto Pestana
- Áurea
- Balneário Pinhal
- Barão
- Barão do Triunfo
- Barra do Guarita
- Barra do Quaraí
- Barra do Ribeiro
- Barra do Rio Azul
- Barra Funda
- Barracão
- Barros Cassal
- Benjamin Constant do Sul
- Bento Gonçalves
- Boa Vista das Missões
- Boa Vista do Buricá
- Boa Vista do Cadeado
- Boa Vista do Incra
- Boa Vista do Sul
- Bom Jesus
- Bom Princípio
- Bom Progresso
- Bom Retiro do Sul
- Boqueirão do Leão
- Bossoroca
- Bozano
- Braga
- Brochier
- Butiá
- Caçapava do Sul
- Cacequi
- Cachoeira do Sul
- Cachoeirinha
- Cacique Doble
- Caibaté
- Camaquã
- Camargo
- Cambará do Sul
- Campestre da Serra
- Campina das Missões
- Campinas do Sul
- Campo Bom
- Campo Novo
- Campos Borges
- Cândido Godói
- Candiota
- Canela
- Canguçu
- Canoas
- Canudos do Vale
- Capão Bonito do Sul
- Capão do Cipó
- Capão do Leão
- Capela de Santana
- Capitão
- Capivari do Sul
- Caraá
- Carazinho
- Carlos Barbosa
- Carlos Gomes
- Casca
- Caseiros
- Catuípe
- Caxias do Sul
- Centenário
- Cerrito
- Cerro Branco
- Cerro Grande
- Cerro Largo
- Chapada
- Charqueadas
- Charrua
- Chiapeta
- Chuí
- Chuvisca
- Cidreira
- Ciríaco
- Colinas
- Colorado
- Condor
- Constantina
- Coqueiro Baixo
- Coqueiros do Sul
- Coronel Barros
- Coronel Bicaco
- Coronel Pilar
- Cotiporã
- Coxilha
- Crissiumal
- Cristal
- Cristal do Sul
- Cruz Alta
- Cruzaltense
- Cruzeiro do Sul
- David Canabarro
- Derrubadas
- Dezesesseis de Novembro
- Dilermando de Aguiar
- Dois Irmãos
- Dois Irmãos das Missões
- Dois Lajeados
- Dom Feliciano
- Dom Pedrito
- Dom Pedro de Alcântara
- Dona Francisca
- Doutor Maurício Cardoso
- Doutor Ricardo
- Eldorado do Sul
- Encantado
- Encruzilhada do Sul
- Engenho Velho
- Entre Rios do Sul
- Entre-Ijuís
- Erebangó
- Erechim
- Ernestina
- Erval Grande
- Erval Seco
- Esmeralda
- Esperança do Sul
- Espumoso
- Estação
- Estância Velha
- Estrela
- Estrela Velha
- Eugênio de Castro
- Fagundes Varela
- Farroupilha
- Faxinal do Soturno
- Faxinalzinho
- Fazenda Vilanova
- Feliz
- Flores da Cunha
- Floriano Peixoto
- Fontoura Xavier
- Formigueiro
- Forquethina
- Fortaleza dos Valos
- Frederico Westphalen
- Garibaldi
- Garruchos
- Gaurama
- General Câmara
- Gentil
- Getúlio Vargas
- Giruá
- Glorinha
- Gramado

- Gramado dos Loureiros
- Gravataí
- Guabiju
- Guaíba
- Guaporé
- Guarani das Missões
- Harmonia
- Herveiras
- Horizontina
- Hulha Negra
- Humaitá
- Ibarama
- Ibiaçá
- Ibiraiaras
- Ibirapuitã
- Ibirubá
- Igrejinha
- Ijuí
- Ilópolis
- Imbé
- Imigrante
- Independência
- Inhacorá
- Ipê
- Ipiranga do Sul
- Iraí
- Itaara
- Itacurubi
- Itaqui
- ITATI
- Itatiba do Sul
- Ivorá
- Ivoti
- Jaboticaba
- Jacuizinho
- Jacutinga
- Jaguarão
- Jaquirana
- Jari
- Jóia
- Júlio de Castilhos
- Lagoa Bonita do Sul
- Lagoa dos Três Cantos
- Lagoa Vermelha
- Lagoão
- Lajeado
- Lajeado do Bugre
- Lavras do Sul
- Liberato Salzano
- Linha Nova
- Maçambará
- Mampituba
- Maquiné
- Maratá
- Marau
- Marcelino Ramos
- Mariana Pimentel
- Mariano Moro
- Marques de Souza
- Mata
- Mato Castelhano
- Mato Leitão
- Mato Queimado
- Maximiliano de Almeida
- Minas do Leão
- Miraguaí
- Montauri
- Monte Alegre dos Campos
- Monte Belo do Sul
- Montenegro
- Mormaço
- Morrinhos do Sul
- Morro Reuter
- Mostardas
- Muçum
- Muliterno
- Não-Me-Toque
- Nicolau Vergueiro
- Nonoai
- Nova Alvorada
- Nova Bassano
- Nova Boa Vista
- Nova Brésia
- Nova Candelária
- Nova Esperança do Sul
- Nova Hartz
- Nova Pádua
- Nova Palma
- Nova Petrópolis
- Nova Prata
- Nova Ramada
- Nova Roma do Sul
- Nova Santa Rita
- Novo Barreiro
- Novo Cabrais
- Novo Tiradentes
- Novo Xingu
- Osório
- Palmares do Sul
- Palmeira das Missões
- Palmitinho
- Panambi
- Pantano Grande
- Paraí
- Pareci Novo
- Parobé
- Passa Sete
- Passo do Sobrado
- Passo Fundo
- Paverama
- Pedras Altas
- Pedro Osório
- Pejuçara
- Pelotas
- Picada Café
- Pinhal da Serra
- Pinhal Grande
- Pinheirinho do Vale
- Pirapó
- Planalto
- Poço das Antas
- Pontão
- Ponte Preta
- Porto Alegre
- Porto Lucena
- Porto Mauá
- Porto Vera Cruz
- Porto Xavier
- Pouso Novo
- Presidente Lucena
- Progresso
- Protásio Alves
- Putinga
- Quaraí
- Quatro Irmãos
- Quinze de Novembro
- Redentora
- Restinga Seca
- Rio dos Índios
- Rio Grande
- Rio Pardo
- Riozinho
- Roca Sales
- Rodeio Bonito
- Rolador
- Rolante
- Ronda Alta
- Roque Gonzales
- Rosário do Sul
- Sagrada Família
- Saldanha Marinho
- Salto do Jacuí
- Salvador do Sul
- Sananduva
- Santa Bárbara do Sul
- Santa Cecília do Sul
- Santa Clara do Sul
- Santa Cruz do Sul
- Santa Margarida do Sul
- Santa Maria
- Santa Maria do Herval
- Santa Rosa
- Santa Tereza
- Santa Vitória do Palmar
- Santana da Boa Vista
- Santana do Livramento
- Santiago
- Santo Ângelo
- Santo Antônio da Patrulha
- Santo Antônio do Palma
- Santo Antônio do Planalto
- Santo Augusto
- Santo Expedito do Sul
- São Borja
- São Francisco de Assis
- São Francisco de Paula
- São Gabriel
- São Jerônimo
- São João da Urtiga
- São João do Polêsine
- São Jorge
- São José das Missões
- São José do Herval

- São José do Hortêncio
- São José do Inhacorá
- São José do Norte
- São José do Ouro
- São José do Sul
- São José dos Ausentes
- São Leopoldo
- São Lourenço do Sul
- São Luiz Gonzaga
- São Marcos
- São Martinho
- São Martinho da Serra
- São Miguel das Missões
- São Pedro da Serra
- São Pedro das Missões
- São Pedro do Butiá
- São Pedro do Sul
- São Sebastião do Caí
- São Sepé
- São Valentim
- São Valentim do Sul
- São Valério do Sul
- São Vendelino
- Saporanga
- Sapucaia do Sul
- Sarandi
- Seberi
- Sede Nova
- Segredo
- Selbach
- Senador Salgado Filho
- Sentinela do Sul
- Serafina Corrêa
- Sério
- Sertão
- Sertão Santana
- Sete de Setembro
- Severiano de Almeida
- Silveira Martins
- Sinimbu
- Sobradinho
- Soledade
- Tabaí
- Tapejara
- Tapera
- Tapes
- Taquari
- Taquaruçu do Sul
- Tavares
- Tenente Portela
- Terra de Areia
- Teutônia
- Tio Hugo
- Tiradentes do Sul
- Toropi
- Torres
- Tramandaí
- Travesseiro
- Três Arroios
- Três Cachoeiras
- Três Coroas
- Três de Maio
- Três Forquilhas
- Três Palmeiras
- Três Passos
- Triunfo
- Tunas
- Tupanci do Sul
- Tupanciretã
- Tupandi
- Ubiretama
- União da Serra
- Unistalda
- Uruguaiana
- Vacaria
- Vale do Sol
- Vale Real
- Vale Verde
- Vanini
- Venâncio Aires
- Vera Cruz
- Vespasiano Correa
- Viadutos
- Vicente Dutra
- Victor Graeff
- Vila Flores
- Vila Lângaro
- Vila Maria
- Vila Nova do Sul
- Vista Alegre
- Vista Alegre do Prata
- Vista Gaúcha
- Vitória das Missões
- Westfália
- Xangri-lá

Santa Catarina

Nº	Questão				
1	O seu Município enfrenta problemas com a circulação de drogas?	237	Sim		
		37	Não		
		1	Não respondeu		
		<hr/>			
		275	Total		
a	Caso sim, Qual?	18	Crack		
		53	Outras drogas		
		162	Ambos		
		4	Não respondeu		
		<hr/>			
		237	Total		
2	Seu município enfrenta problemas relacionados ao consumo de drogas?	239	Sim		
		32	Não		
		4	Não respondeu		
		<hr/>			
		275	Total		
a	Caso sim, Qual?			Baixo	Médio
				Alto	NI
		Crack		77	107
				55	1
		Outras drogas		72	108
				59	1
3	O Município possui Conselho Municipal Antidrogas – COMAD?	66	Sim		
		202	Não		
		7	Não respondeu		
		<hr/>			
		275			
4	O Município possui Centro de Referência de Assistência Social - CRAS?	91	Sim		
		15	Não		
		169	Não respondeu		
		<hr/>			
		275			
5	O Município possui Centro de Referência Especializado da Assistência Social - CREAS?	24	Sim		
		78	Não		
		173	Não respondeu		
		<hr/>			
		275			
6	O Município possui Centro de Referência Especializado da Assistência Social - CREAS POP?	1	Sim		
		100	Não		
		174	Não respondeu		
		<hr/>			
		275			

7 O Município possui Centro de Atenção Psicossocial - CAPS?

17 Sim
84 Não
174 Não respondeu

275

8 O Município possui Núcleo de Apoio à Saúde da Família – NASF?

46 Sim
58 Não
171 Não respondeu

275

9 O Município possui Conselho Tutelar?

104 Sim
2 Não
169 Não respondeu

275

10 O Município possui outras instituições que integram a rede de assistência?

18 Sim
76 Não
181 Não respondeu

275

11.a Quais problemas?

122 Saúde
93 Assistência Social
106 Segurança
76 Educação
22 Outros
275 Não respondeu

694

12 O Município possui usuários identificados?

132 Sim
131 Não
12 Não respondeu

275

18 Qual o custo real mensal das ações para o município?

181.441 Recursos humanos (remunerações, gratificações e encargos)
12.814 Manutenção com estrutura física (reforma, água, energia, limpeza)
19.011 Manutenção com as ações e serviços (insumos, material expediente)
35.685 Aquisição e manutenção de equipamentos
18.645 Educação em saúde (palestras, impressos)
11.510 Capacitação de recursos humanos
17.481 Medicação e insumos

Relação dos Municípios pesquisados

- Abdon Batista
- Abelardo Luz
- Agrolândia
- Agronômica
- Água Doce
- Águas de Chapecó
- Águas Frias
- Águas Mornas
- Alfredo Wagner
- Alto Bela Vista
- Anchieta
- Angelina
- Anita Garibaldi
- Anitápolis
- Antônio Carlos
- Apiúna
- Arabutã
- Araquari
- Araranguá
- Armazém
- Arroio Trinta
- Arvoredo
- Ascurra
- Atalanta
- Aurora
- Balneário Arroio do Silva
- Balneário Barra do Sul
- Balneário Gaivota
- Balneário Piçarras
- Bandeirante
- Barra Bonita
- Barra Velha
- Bela Vista do Toldo
- Belmonte
- Benedito Novo
- Biguaçu
- Blumenau
- Bocaina do Sul
- Bom Jardim da Serra
- Bom Jesus
- Bom Jesus do Oeste
- Bom Retiro
- Bombinhas
- Botuverá
- Braço do Norte
- Braço do Trombudo
- Brunópolis
- Brusque
- Caçador
- Caibi
- Calmon
- Camboriú
- Campo Alegre
- Campo Belo do Sul
- Campo Erê
- Campos Novos
- Canelinha
- Canoinhas
- Capão Alto
- Capinzal
- Capivari de Baixo
- Catanduvas
- Caxambu do Sul
- Celso Ramos
- Cerro Negro
- Chapadão do Lageado
- Chapecó
- Cocal do Sul
- Concórdia
- Cordilheira Alta
- Coronel Freitas
- Coronel Martins
- Correia Pinto
- Corupá
- Criciúma
- Cunha Porã
- Cunhataí
- Curitibaanos
- Descanso
- Dionísio Cerqueira
- Dona Emma
- Doutor Pedrinho
- Entre Rios
- Ermo
- Erval Velho
- Faxinal dos Guedes
- Flor do Sertão
- Formosa do Sul
- Forquilha
- Fraiburgo
- Frei Rogério
- Galvão
- Garopaba
- Gaspar
- Governador Celso Ramos
- Grão Pará
- Gravatal
- Guabiruba
- Guaraciaba
- Guarimir
- Guarujá do Sul
- Guatambú
- Herval d'Oeste
- Ibiam
- Ibicaré
- Ibirama
- Içara
- Ilhota
- Imbituba
- Imbuia
- Indaial
- Iomerê
- Ipira
- Iporã do Oeste
- Ipumirim
- Iraceminha
- Irani
- Irati
- Irineópolis
- Itá
- Itaiópolis
- Itapema
- Itapiranga
- Itapoá
- Ituporanga
- Jaborá
- Jacinto Machado
- Jaguaruna
- Jardinópolis
- Joaçaba
- Joinville
- José Boiteux
- Jupiá
- Lacerdópolis
- Laguna
- Lajeado Grande
- Laurentino
- Lauro Muller
- Leoberto Leal
- Lindóia do Sul
- Lontras
- Luiz Alves
- Luzerna
- Macieira
- Mafra
- Major Gercino
- Major Vieira
- Maracajá
- Maravilha
- Marema
- Massaranduba
- Matos Costa
- Meleiro
- Mirim Doce
- Mondai
- Monte Carlo
- Morro da Fumaça
- Morro Grande
- Navegantes
- Nova Erechim
- Nova Itaberaba
- Nova Trento
- Nova Veneza
- Novo Horizonte
- Orleans
- Otacílio Costa
- Ouro
- Ouro Verde
- Paial
- Painel
- Palhoça
- Palma Sola
- Palmeira
- Palmitos

- Papanduva
- Paraíso
- Passo de Torres
- Passos Maia
- Paulo Lopes
- Pedras Grandes
- Penha
- Peritiba
- Petrolândia
- Pinhalzinho
- Pinheiro Preto
- Piratuba
- Planalto Alegre
- Pomerode
- Ponte Alta
- Ponte Alta do Norte
- Ponte Serrada
- Porto Belo
- Porto União
- Praia Grande
- Presidente Castelo Branco
- Presidente Getúlio
- Presidente Nereu
- Princesa
- Quilombo
- Rancho Queimado
- Rio das Antas
- Rio do Campo
- Rio do Oeste
- Rio dos Cedros
- Rio Fortuna
- Rio Negrinho
- Rio Rufino
- Riqueza
- Rodeio
- Romelândia
- Salete
- Saltinho
- Salto Veloso
- Sangão
- Santa Cecília
- Santa Helena
- Santa Rosa de Lima
- Santa Terezinha
- Santa Terezinha do Progresso
- Santiago do Sul
- São Bento do Sul
- São Bernardino
- São Bonifácio
- São Carlos
- São Cristovão do Sul
- São Domingos
- São João Batista
- São João do Itaperiú
- São João do Oeste
- São João do Sul
- São Joaquim
- São José
- São José do Cedro
- São José do Cerrito
- São Lourenço do Oeste
- São Ludgero
- São Martinho
- São Miguel da Boa Vista
- São Miguel do Oeste
- Saudades
- Schroeder
- Seara
- Serra Alta
- Siderópolis
- Sombrio
- Sul Brasil
- Taió
- Tangará
- Tigrinhos
- Tijucas
- Timbé do Sul
- Timbó
- Timbó Grande
- Três Barras
- Treviso
- Treze de Maio
- Treze Tílias
- Trombudo Central
- Tubarão
- Tunápolis
- Turvo
- União do Oeste
- Urubici
- Urupema
- Urussanga
- Vargeão
- Vargem
- Vargem Bonita
- Vidal Ramos
- Videira
- Vitor Meireles
- Witmarsum
- Xanxerê
- Xavantina
- Xaxim

Região Centro-Oeste

Nº	Questão				
1	O seu Município enfrenta problemas com a circulação de drogas?	354	Sim		
		31	Não		
		1	Não respondeu		
		<u>386</u>	Total		
a	Caso sim, Qual?	21	Crack		
		85	Outras drogas		
		242	Ambos		
		6	Não respondeu		
		<u>354</u>	Total		
2	Seu município enfrenta problemas relacionados ao consumo de drogas?	370	Sim		
		12	Não		
		-	Não respondeu		
		<u>382</u>	Total		
a	Caso sim, Qual?			<i>Baixo</i>	<i>Médio</i>
				<i>Alto</i>	<i>NI</i>
			Crack	83	164
			Outras drogas	80	175
				106	1
				110	4
3	O Município possui Conselho Municipal Antidrogas – COMAD?	49	Sim		
		325	Não		
		12	Não respondeu		
		<u>386</u>	Total		
4	O Município possui Centro de Referência de Assistência Social - CRAS?	145	Sim		
		3	Não		
		238	Não respondeu		
		<u>386</u>	Total		
5	O Município possui Centro de Referência Especializado da Assistência Social - CREAS?	61	Sim		
		84	Não		
		241	Não respondeu		
		<u>386</u>	Total		
6	O Município possui Centro de Referência Especializado da Assistência Social - CREAS POP?	1	Sim		
		142	Não		
		243	Não respondeu		
		<u>386</u>	Total		

7 O Município possui Centro de Atenção Psicossocial - CAPS?

16 Sim
127 Não
243 Não respondeu

386

8 O Município possui Núcleo de Apoio à Saúde da Família – NASF?

32 Sim
110 Não
244 Não respondeu

386

9 O Município possui Conselho Tutelar?

140 Sim
3 Não
243 Não respondeu

386

10 O Município possui outras instituições que integram a rede de assistência?

42 Sim
87 Não
257 Não respondeu

386

11.a Quais problemas?

183 Saúde
128 Assistência Social
185 Segurança
130 Educação
43 Outros
386 Não respondeu

1.055

12 O Município possui usuários identificados?

196 Sim
173 Não
17 Não respondeu

386

18 Qual o custo real mensal das ações para o município?

449.220 Recursos humanos (remunerações, gratificações e encargos)
39.282 Manutenção com estrutura física (reforma, água, energia, limpeza)
45.109 Manutenção com as ações e serviços (insumos, material expediente)
30.750 Aquisição e manutenção de equipamentos
23.353 Educação em saúde (palestras, impressos)
23.620 Capacitação de recursos humanos
70.830 Medicação e insumos

Goiás

Nº	Questão				
1	O seu Município enfrenta problemas com a circulação de drogas?	183	Sim		
		22	Não		
		1	Não respondeu		
		<hr/>			
		206	Total		
a	Caso sim, Qual?	12	Crack		
		38	Outras drogas		
		129	Ambos		
		4	Não respondeu		
		<hr/>			
		183	Total		
2	Seu município enfrenta problemas relacionados ao consumo de drogas?	197	Sim		
		7	Não		
		-	Não respondeu		
		<hr/>			
		204	Total		
a	Caso sim, Qual?			<i>Baixo</i>	<i>Médio</i>
				<i>Alto</i>	<i>NI</i>
			<i>Crack</i>	38	86
			<i>Outras drogas</i>	34	93
				63	0
				60	0
3	O Município possui Conselho Municipal Antidrogas – COMAD?	10	Sim		
		191	Não		
		5	Não respondeu		
		<hr/>			
		206			
4	O Município possui Centro de Referência de Assistência Social - CRAS?	83	Sim		
		3	Não		
		120	Não respondeu		
		<hr/>			
		206			
5	O Município possui Centro de Referência Especializado da Assistência Social - CREAS?	32	Sim		
		52	Não		
		122	Não respondeu		
		<hr/>			
		206			
6	O Município possui Centro de Referência Especializado da Assistência Social - CREAS POP?	1	Sim		
		85	Não		
		120	Não respondeu		
		<hr/>			
		206			

7 O Município possui Centro de Atenção Psicossocial - CAPS?

8 Sim
77 Não
121 Não respondeu

206

8 O Município possui Núcleo de Apoio à Saúde da Família – NASF?

19 Sim
66 Não
121 Não respondeu

206

9 O Município possui Conselho Tutelar?

81 Sim
3 Não
122 Não respondeu

206

10 O Município possui outras instituições que integram a rede de assistência?

22 Sim
54 Não
130 Não respondeu

206

11.a Quais problemas?

100 Saúde
64 Assistência Social
98 Segurança
66 Educação
23 Outros
206 Não respondeu

557

12 O Município possui usuários identificados?

112 Sim
87 Não
7 Não respondeu

206

18 Qual o custo real mensal das ações para o município?

402.831 Recursos humanos (remunerações, gratificações e encargos)
33.050 Manutenção com estrutura física (reforma, água, energia, limpeza)
38.064 Manutenção com as ações e serviços (insumos, material expediente)
29.100 Aquisição e manutenção de equipamentos
16.153 Educação em saúde (palestras, impressos)
17.770 Capacitação de recursos humanos
59.150 Medicação e insumos

Relação dos Municípios pesquisados

- Abadia de Goiás
- Abadiânia
- Acreúna
- Adelândia
- Água Fria de Goiás
- Água Limpa
- Alexânia
- Aloândia
- Alto Horizonte
- Alto Paraíso de Goiás
- Alvorada do Norte
- Amaralina
- Americano do Brasil
- Amorinópolis
- Anápolis
- Anhanguera
- Aparecida de Goiânia
- Aparecida do Rio Doce
- Aporé
- Araçu
- Aragarças
- Aragoiânia
- Araguapaz
- Arenópolis
- Aruanã
- Aurilândia
- Avelinópolis
- Baliza
- Barro Alto
- Bela Vista de Goiás
- Bom Jardim de Goiás
- Bom Jesus
- Bonfinópolis
- Bonópolis
- Brazabrantes
- Britânia
- Buriti Alegre
- Buriti de Goiás
- Buritinópolis
- Cabeceiras
- Cachoeira Alta
- Cachoeira de Goiás
- Cachoeira Dourada
- Caçu
- Caiapônia
- Caldas Novas
- Campestre de Goiás
- Campinaçu
- Campinorte
- Campo Alegre de Goiás
- Campos Belos
- Campos Verdes
- Carmo do Rio Verde
- Catalão
- Caturai
- Cavalcante
- Ceres
- Cezarina
- Chapadão do Céu
- Cocalzinho de Goiás
- Colinas do Sul
- Córrego do Ouro
- Corumbá de Goiás
- Corumbaíba
- Cristalina
- Cristianópolis
- Crixás
- Cromínia
- Damianópolis
- Damolândia
- Diorama
- Divinópolis de Goiás
- Doverlândia
- Edealina
- Edéia
- Estrela do Norte
- Faina
- Fazenda Nova
- Firminópolis
- Flores de Goiás
- Gameleira de Goiás
- Goiandira
- Goianésia
- Goianira
- Goiatuba
- Gouvelândia
- Guapó
- Guaraita
- Guarani de Goiás
- Guarinos
- Heitorai
- Hidrolândia
- Iaciara
- Inaciolândia
- Indiara
- Ipameri
- Ipiranga de Goiás
- Iporá
- Israelândia
- Itaberaí
- Itaguari
- Itajá
- Itapirapuã
- Itapuranga
- Itauçu
- Ivollândia
- Jandaia
- Jaupaci
- Jesópolis
- Joviânia
- Jussara
- Mairipotaba
- Mambaí
- Mara Rosa
- Matrinchã
- Maurilândia
- Minaçu
- Moiporá
- Monte Alegre de Goiás
- Montes Claros de Goiás
- Montividiu
- Montividiu do Norte
- Morrinhos
- Morro Agudo de Goiás
- Mossâmedes
- Mozarlândia
- Mundo Novo
- Mutunópolis
- Nazário
- Nerópolis
- Nova América
- Nova Crixás
- Nova Glória
- Nova Iguaçu de Goiás
- Nova Roma
- Nova Veneza
- Novo Brasil
- Novo Planalto
- Orizona
- Ouro Verde de Goiás
- Ouidor
- Padre Bernardo
- Palestina de Goiás
- Palmeiras de Goiás
- Palmelo
- Palminópolis
- Panamá
- Paranaiguara
- Paraúna
- Perolândia
- Pilar de Goiás
- Piracanjuba
- Piranhas
- Pirenópolis
- Pires do Rio
- Planaltina
- Pontalina
- Porangatu
- Portelândia
- Posse
- Professor Jamil
- Quirinópolis
- Rialma
- Rianópolis
- Rio Quente
- Rio Verde
- Rubiataba
- Santa Bárbara de Goiás
- Santa Cruz de Goiás
- Santa Fé de Goiás
- Santa Helena de Goiás
- Santa Rita do Araguaia
- Santa Rita do Novo Destino
- Santa Tereza de Goiás

- Santa Terezinha de Goiás
 - Santo Antônio da Barra
 - Santo Antônio de Goiás
 - Santo Antônio do Descoberto
 - São Domingos
 - São Francisco de Goiás
 - São João da Paraúna
 - São João d'Aliança
 - São Luís de Montes Belos
 - São Luiz do Norte
 - São Miguel do Passa Quatro
 - São Patrício
 - São Simão
 - Silvânia
 - Sítio d'Abadia
 - Taquaral de Goiás
 - Teresina de Goiás
 - Terezópolis de Goiás
 - Três Ranchos
 - Trindade
 - Trombas
 - Turvânia
 - Turvelândia
 - Uirapuru
 - Uruaçu
 - Uruana
 - Urutaí
 - Varjão
 - Vianópolis
 - Vicentinópolis
 - Vila Boa
 - Vila Propício
-

Mato Grosso do Sul

Nº	Questão				
1	O seu Município enfrenta problemas com a circulação de drogas?	64	Sim		
		4	Não		
		-	Não respondeu		
		<hr/>			
		68	Total		
a	Caso sim, Qual?	6	Crack		
		17	Outras drogas		
		41	Ambos		
		-	Não respondeu		
		<hr/>			
		64	Total		
2	Seu município enfrenta problemas relacionados ao consumo de drogas?	65	Sim		
		3	Não		
		-	Não respondeu		
		<hr/>			
		68	Total		
a	Caso sim, Qual?			<i>Baixo</i>	<i>Médio</i>
				<i>Alto</i>	<i>NI</i>
			<i>Crack</i>	12	31
			<i>Outras drogas</i>	11	32
				17	0
				17	0
3	O Município possui Conselho Municipal Antidrogas – COMAD?	23	Sim		
		42	Não		
		3	Não respondeu		
		<hr/>			
		68			
4	O Município possui Centro de Referência de Assistência Social - CRAS?	25	Sim		
		-	Não		
		43	Não respondeu		
		<hr/>			
		68			
5	O Município possui Centro de Referência Especializado da Assistência Social - CREAS?	20	Sim		
		4	Não		
		44	Não respondeu		
		<hr/>			
		68			
6	O Município possui Centro de Referência Especializado da Assistência Social - CREAS POP?	-	Sim		
		22	Não		
		46	Não respondeu		
		<hr/>			
		68			

7 O Município possui Centro de Atenção Psicossocial - CAPS?

3 Sim
20 Não
45 Não respondeu

68

8 O Município possui Núcleo de Apoio à Saúde da Família – NASF?

11 Sim
11 Não
46 Não respondeu

68

9 O Município possui Conselho Tutelar?

24 Sim
- Não
44 Não respondeu

68

10 O Município possui outras instituições que integram a rede de assistência?

10 Sim
11 Não
47 Não respondeu

68

11.a Quais problemas?

31 Saúde
21 Assistência Social
35 Segurança
25 Educação
6 Outros
68 Não respondeu

186

12 O Município possui usuários identificados?

28 Sim
36 Não
4 Não respondeu

68

18 Qual o custo real mensal das ações para o município?

1.380 Recursos humanos (remunerações, gratificações e encargos)
182 Manutenção com estrutura física (reforma, água, energia, limpeza)
1.000 Manutenção com as ações e serviços (insumos, material expediente)
- Aquisição e manutenção de equipamentos
800 Educação em saúde (palestras, impressos)
1.000 Capacitação de recursos humanos
- Medicação e insumos

Relação dos Municípios pesquisados

- Água Clara
 - Alcinópolis
 - Amambaí
 - Anastácio
 - Anaurilândia
 - Angélica
 - Antônio João
 - Aparecida do Taboado
 - Aquidauana
 - Aral Moreira
 - Bandeirantes
 - Batayporã
 - Bela Vista
 - Bodoquena
 - Bonito
 - Brasilândia
 - Caarapó
 - Camapuã
 - Campo Grande
 - Caracol
 - Cassilândia
 - Chapadão do Sul
 - Corguinho
 - Coronel Sapucaia
 - Corumbá
 - Costa Rica
 - Coxim
 - Dois Irmãos do Buriti
 - Douradina
 - Dourados
 - Eldorado
 - Fátima do Sul
 - Figueirão
 - Glória de Dourados
 - Guia Lopes da Laguna
 - Iguatemi
 - Inocência
 - Itaporã
 - Ivinhema
 - Japorã
 - Jaraguari
 - Jardim
 - Juti
 - Ladário
 - Laguna Carapã
 - Maracaju
 - Miranda
 - Mundo Novo
 - Naviraí
 - Nova Andradina
 - Novo Horizonte do Sul
 - Paranaíba
 - Paranhos
 - Pedro Gomes
 - Ponta Porã
 - Porto Murtinho
 - Ribas do Rio Pardo
 - Rio Negro
 - Rochedo
 - Santa Rita do Pardo
 - Selvíria
 - Sete Quedas
 - Sidrolândia
 - Tacuru
 - Taquarussu
 - Terenos
 - Três Lagoas
 - Vicentina
-

Mato Grosso

Nº	Questão				
1	O seu Município enfrenta problemas com a circulação de drogas?	107	Sim		
		5	Não		
		-	Não respondeu		
		<hr/>			
		112	Total		
a	Caso sim, Qual?	3	Crack		
		30	Outras drogas		
		72	Ambos		
		2	Não respondeu		
		<hr/>			
		107	Total		
2	Seu município enfrenta problemas relacionados ao consumo de drogas?	108	Sim		
		2	Não		
		-	Não respondeu		
		<hr/>			
		110	Total		
a	Caso sim, Qual?			<i>Baixo</i>	<i>Médio</i>
				<i>Alto</i>	<i>NI</i>
			<i>Crack</i>	33	46
			<i>Outras drogas</i>	30	46
				26	29
				1	1
3	O Município possui Conselho Municipal Antidrogas – COMAD?	16	Sim		
		92	Não		
		4	Não respondeu		
		<hr/>			
		112			
4	O Município possui Centro de Referência de Assistência Social - CRAS?	37	Sim		
		-	Não		
		75	Não respondeu		
		<hr/>			
		112			
5	O Município possui Centro de Referência Especializado da Assistência Social - CREAS?	9	Sim		
		28	Não		
		75	Não respondeu		
		<hr/>			
		112			
6	O Município possui Centro de Referência Especializado da Assistência Social - CREAS POP?	-	Sim		
		35	Não		
		77	Não respondeu		
		<hr/>			
		112			

7 O Município possui Centro de Atenção Psicossocial - CAPS?

5 Sim
30 Não
77 Não respondeu

112

8 O Município possui Núcleo de Apoio à Saúde da Família – NASF?

2 Sim
33 Não
77 Não respondeu

112

9 O Município possui Conselho Tutelar?

35 Sim
- Não
77 Não respondeu

112

10 O Município possui outras instituições que integram a rede de assistência?

10 Sim
22 Não
80 Não respondeu

112

11.a Quais problemas?

52 Saúde
43 Assistência Social
52 Segurança
39 Educação
14 Outros
112 Não respondeu

312

12 O Município possui usuários identificados?

56 Sim
50 Não
6 Não respondeu

112

18 Qual o custo real mensal das ações para o município?

45.009 Recursos humanos (remunerações, gratificações e encargos)
6.050 Manutenção com estrutura física (reforma, água, energia, limpeza)
6.045 Manutenção com as ações e serviços (insumos, material expediente)
1.650 Aquisição e manutenção de equipamentos
6.400 Educação em saúde (palestras, impressos)
4.850 Capacitação de recursos humanos
11.680 Medicação e insumos

Relação dos Municípios pesquisados

• Acorizal	• Glória d'Oeste	• Ponte Branca
• Água Boa	• Guarantã do Norte	• Pontes e Lacerda
• Alta Floresta	• Ipiranga do Norte	• Porto Alegre do Norte
• Alto Araguaia	• Itanhangá	• Porto Esperidião
• Alto Boa Vista	• Itaúba	• Porto Estrela
• Alto Paraguai	• Jangada	• Poxoréo
• Alto Taquari	• Juara	• Primavera do Leste
• Apiacás	• Juína	• Ribeirãozinho
• Araguaiana	• Juruena	• Rio Branco
• Araguaína	• Juscimeira	• Rondolândia
• Araputanga	• Lambari d'Oeste	• Rondonópolis
• Aripuanã	• Lucas do Rio Verde	• Santa Carmem
• Barão de Melgaço	• Luciara	• Santa Cruz do Xingu
• Barra do Bugres	• Matupá	• Santa Terezinha
• Bom Jesus do Araguaia	• Mirassol d'Oeste	• Santo Antônio do Leverger
• Cáceres	• Nortelândia	• São Félix do Araguaia
• Campinápolis	• Nossa Senhora do Livramento	• São José do Povo
• Campo Novo do Parecís	• Nova Brasilândia	• São José do Rio Claro
• Campos de Júlio	• Nova Canaã do Norte	• São José do Xingu
• Canabrava do Norte	• Nova Guarita	• São José dos Quatro Marcos
• Canarana	• Nova Lacerda	• São Pedro da Cipa
• Carlinda	• Nova Marilândia	• Sapezal
• Castanheira	• Nova Maringá	• Serra Nova Dourada
• Cláudia	• Nova Monte verde	• Sinop
• Cocalinho	• Nova Mutum	• Sorriso
• Colíder	• Nova Nazaré	• Tabaporã
• Colniza	• Nova Olímpia	• Tangará da Serra
• Comodoro	• Nova Ubiratã	• Tapurah
• Confresa	• Nova Xavantina	• Terra Nova do Norte
• Conquista d'Oeste	• Novo Horizonte do Norte	• Tesouro
• Cotriguaçu	• Novo Mundo	• União do Sul
• Curvelândia	• Novo Santo Antônio	• Vale de São Domingos
• Denise	• Novo São Joaquim	• Várzea Grande
• Diamantino	• Paranaíta	• Vera
• Feliz Natal	• Paranatinga	• Vila Bela da Santíssima Trindade
• Figueirópolis d'Oeste	• Pedra Preta	• Vila Rica
• Gaúcha do Norte	• Peixoto de Azevedo	
• General Carneiro	• Planalto da Serra	
